京城日報
夕刊
八月十六日（金）
發行兼編輯人 小川三之介　印刷人
京城府太平通一丁目
發行所 合資會社 京城日報社

朝鮮總督府法定消毒藥
アノーゼル
○消毒○殺虫○防臭○

睨合ひの露支 兩軍鳴を靜めて
薄氣味惡い程平靜

【滿洲里十五日發電】米縣陽代表一行の引あげと前後して國境方面に殷々たる砲聲が聞こえたが、夜に入ると共に全く靜穩に歸し、十四日夜より十五日にかけては氣味の惡いほど平穩狀態を續けてゐる

國境を侵さぬ限り 應戰するなと嚴達
梁支那軍總司令から
露軍は第二段の策に出るといふ

【滿洲里十五日發電】支那代表引あげ後の滿洲里支那官憲は薄氣味わるき沈默を守つており、一方ロシア側は一週間內に軍隊を國境に集中しいよ〳〵第二段の策に出るとはいはれてゐるが、支那側も昨夜來軍隊を第一線の前方に進め梁總司令はロシア軍の威嚇的軍事行動が漸次露骨となりつゝあるに鑑み部下に對し「露軍が支那領に侵入せざる限り斷じて應戰すべからず、愼重な態度をもつて國境を警備すべし」と嚴達した

山本達雄男有力說
伊澤氏の起用は疑問
朝鮮總督後任問題下馬評

【東京電話】山梨朝鮮總督はいよ〳〵二十日正式に辭表を提出することになつたが、これが後任について濱口首相の意中の人物は最初から伊澤多喜男氏に決定してゐたが、去る十三日仙石氏を滿鐵總裁に起用した際閣僚の間に反對意見が出たので閣議一同は期せずして消極的意味で伊澤氏に反對したので、濱口首相は對伊澤氏關係および閣議を纏めた新有力者との間に立ち非常な苦境に陥りつゝあるが如く、相當猛烈な反對運動をおし切り伊澤氏を起用するは困難であるから山本達雄男に何等かの方法で出馬を要請する結果山本男もその都合次第總督たる事を受諾するものと見られてゐる

退鮮に方りて……【四】
予は何を爲さんとしたか
山梨總督語る

民衆を幸福に導くことは政治の要諦である。朝鮮の現狀から見て民衆を幸福に導くことは、たつた一つ民衆を富まし、民衆の生活に餘裕を與へることにあると予は考へた、それで予はあらゆる生産事業を助長することに力を用ひて來たつもりである。まづ目をつけたのは産米增殖計畫で、これがどうも從來の成績が擧がらぬので稍々その原因を究明して見た所が、批難といふものは簡單なもので、一つ惡いものがあると全部が駄目のやうにいひふらすものである。

×

産米增殖計畫に兎角の批難があるのは二三不良水利組合があつて、その不評が他の優良組合の成績を覆つてゐるらしいことに氣づき、まづ不良水利組合の整理を計畫し本年までに九つの不良水利組合を整理し終つた。これで水利事業も順調に進みうる目安だけは立つた譯である。

記者附記　救濟された不良水利組合は産米計畫實施前のもので迎日、第二成安、臨津、永北、文籍、高城、安島、白鷗、三浪津の九つである。救濟方法は高利債に惱むものには五分九厘の低利債に借替へさせ、改良工事を必要とするものには工事費の半額を補助して急場を切り抜けさせたのである。

次ぎは蠶業である。元來朝鮮の氣候、風土は蠶業に好適で、十分發達の素地を有するが、蠶業の現狀を見ると幾多改善すべき點を有してゐる。例へば、一般養蠶家の間に日本種の種紙は理由もなく上等で、朝鮮の種紙は意味もなく不良のやうな誤つた考へがコビリついてゐる、そんな譯で內地の惡い四五十錢の種紙が朝鮮で一圓も一圓五十錢にも販賣され、飛ぶように賣られて行くから不合理を通りこして物もいへない。それで予は蠶種も種紙の統一を企圖し、水原の蠶業試驗場で良く蠶種を製造し、これを道の原蠶種製造所に配附し、道の原蠶種製造所で製造された原種を民間蠶種製造業者に配附し、これを以て種紙をつくるやうにしたので、今日では朝鮮の種紙は全く統一され、ひいては蠶種の統一も行はれた譯である。

×

この統一によつて朝鮮の蠶種は全く面目を一新し、朝鮮の繭質は不統一な內地繭を凌ぐに至つたのである。例へば內地では薄皮と厚皮と四粒付で十四デニールの繭の糸を取つてゐるが、朝鮮は蠶種を統一した結果五粒付で十四デニールの糸を取りうるのである。四粒付と五粒付とでは糸の節が少く、ひいては糸質も五粒付の方が余程上等となる譯である。」

記者附記　昨年三月山梨總督の方針により蠶絲關係技術官と民間製糸業者の打合會が本府に行はれ蠶種統一の協議をなし、又知事會議等に於て山梨總督は蠶業問題について特に指示訓示を行ふ所があつた。

こうして蠶業をやる村は納稅成績の好きも良好だといふから有難いものである。蠶業の奨勵はこの意味から決して等閑に附すべきでないと思つてゐる。

思出ての總督夫妻
――昨夏仁川月尾島にて――

那須行幸被仰出
來る廿日葉山より
宮城に御立寄りなく

【東京電話】葉山御用邸に御滯在中の天皇陛下には來たる二十日午前八時御用邸御出門、一木宮相、奈良武官長、鈴木侍從長以下供奉、同八時十五分逗子驛御發車、宮城に御立寄り遊ばされず御召列車は品川から山の手線を經て午後一時二十五分那須御用邸へ入らせらるゝ旨仰出だされた　陛下には九月十日過ぎまで御滯在相成るはずで、當日は濱口首相、江木鐵相は品川驛に到り奉迎申上げ、安達內相は御召列車に陪乘那須へ出張することゝなつた　なほ　皇后陛下には數日遅れて宮城に還啓遊ばさるゝ由洩れ承はる

時事小言
『いよ〳〵』

露支兩軍はいよ〳〵火蓋を切つた。露軍が國境を越えて續々進出しつゝありといふ報道が幾度なら、今度こそ本當の『いよ〳〵』らしいが、是で何度目の『いよ〳〵』であつたか一寸思ひ出せない位、都によればまだ〳〵今度の『いよ〳〵』が引き込んで、別の『いよ〳〵』が出ないとも限らない、コウ『いよ〳〵』の繰返しが連發しては誰でも一寸ウンザリさせられる。

それとも今度のは本物カナ。露支兩國とも、この『いよ〳〵』を怖れながらトウ〳〵牛を押し出して仕舞つたマヅさ加減、見て居る方できまりが惡くなる位であるが、根を洗つて見ると或は斯うなるのも自然の成行かも知れない。赤化宣傳、東支鐵道問題、面目、意地、等々々いろ〳〵の理由が絡み合つて居るが歸する處は『慾』。

◇

いよ〳〵戰爭が始まつたとすると、ドッチが勝つか、勝負なしの尻切れトンボで終るかドッカの何分、封を切つたばかりのフイルムだから此あ先は言けないが、花、樂しみに殘して置くことにしてもよいが、唯、露國の腹が段々強くなつて行く一事だけは見のがしてはならぬ。今度の事は支那側に無理が多かつたのは勿論だがズーツと以前に溯ぼると、露國側は途方もない無理を押し通したものだ。其處で、ドーセ、火蓋を切つたのだから是を國會に落付く處まで押して行く方が却つてよいかも知れない。東支鐵道は勿論、外蒙だ、烏梁海、露領極東三州に至る迄、懸案となつて居る諸問題を一緒に解決することが出來たら案外の儲け物だらう。

◇

東支鐵道問題の解決が、それほど困難なら、一番日本が引受けて見るのも一策、外蒙古、烏梁海、極東三州等を全部開放して茲に一大經濟國を作つて見るのも面白からう。一體露國も支那もあまり國が大に過ぎ、是等の方面は完全に血液が流通しない半死の狀態だ、此處に、日本の新鮮なる血液を注射したら多大の効果を奏すること請合ひで、米でも作ればウンと取れる、戰爭の眞似事などをするよりも、その方がヨッポド、氣が利いて居ると思ふがドウだ。

新規要求 一億圓
財源は三、四千萬圓の見當

【東京電話】各省の明年度豫算概算提出期限は八月十日までとなつてゐたが、十五日までに大藏省に廻付されたのは海軍、農林、商工、司法の四省に過ぎず大藏省自身の分すら未だ決定しない狀態で、全部出揃ふのは二十日過ぎとなる見込みである。しかして各省とも緊縮方針をとり新規計畫を極力避けることゝし、海軍の新規豫算の如きも緊縮的の計畫を……すべき豫算やむを得ざるもののみに止めてゐるが、それでも新規要求は海軍省千二百余萬圓、農林省三百五十萬圓に上り、司法省の如きは緊縮の方針を守り全然新規事業を計上せず、その他の內務、遞信、鐵道各省はそれ〴〵六、七百萬圓乃至一千五百萬圓位の新規增加は避け得られざるものゝ如くで結局新規總額は一億圓近くに達すべく、大藏省としては三、四千萬圓以上の新規要求は承認すること不可能の立場にあるがこれ等の要求は緊縮的のものが大部分であるだけ如何に斧鉞を加へるかについて大藏當局は頭を痛めつゝある

公私經濟 緊縮宣傳
具體案成る

【東京電話】公私經濟緊縮委員會特別委員會は十五日午後一時から內閣會議室において開催、左の事項を協議決定した

一、九月末より安達內相、井上藏相、その他の諸名士に委囑して全國主要都市に於て緊縮運動の講演會を開催すること

二、公私經濟緊縮運動の必要につきその趣旨を宣傳するため映畫を撮影し、その映畫の筋書に取入れる限定の映畫は次の通り

イ、我國が財政並に經濟の難局にあることを明にすると共に金解禁、貿易改善の必要を說いて國民の自覺反省を促すこと

ロ、現下の經濟國難は國民全般の共同責任たることを自覺、徹底せしむること

ハ、質素勤勉節約の道德的並に經濟的意義を明にするとともに社會生活における陋習を矯正し消費經濟の工夫改善を加ふる風を助長促進させること

三、第二豫備金から支出する十九萬五千圓を地方に配當して全國各府縣の活動を促すこと

高松宮殿下 盲腸炎で御入院
御氣先はよろしいと

【東京至急電話】高松宮殿下には盲腸炎の御疑ひで十六日午前七時三十分横須賀海軍病院に御入院あらせられたが、今朝の御體溫三十七度、御呼吸二十、御脈搏七十二、御氣色よろしき旨十六日朝宮邸に入電があつた、なほ同殿下には目下艦隊行動中に演習のため舞鶴方面に御出張中であつた

棉作主任會議
本府に開催

本府農務課では八月二十八、九の兩日第三會議室で江原、咸南北三道を除いた九道の棉作主任官會議を開催することになつてゐる。

協議事項　は本年より棉作獎勵第三期計畫に入り、第三期計畫では作付面積の增加に重きを置かず現在反當七八十斤見當を收穫してゐるものを百斤程度にまで多收穫を圖らんとするもので、その實行上の問題を協議することになつてゐる

京商校長 後任決定
小林邦市氏

京城公立商業學校長は前校長久一郎氏が轉職のため欠員となり、本府學務課に後任校長の詮衡方を依賴してゐたが、今回仁川公立南商業學校長小林邦市氏の榮轉をみる事となつた　同氏は明治十七年の出生東京高等商業學校出身で、のち內地商業學校長を經て仁川南商業に赴任し今日に至つた

賠償會議 前途暗澹
悲觀論者が多い

【ヘーグ十五日發電】賠償會議財政委員會は來る十七日再開するに當たつて各種小委員會を設けることに決したとはいへ、會議の前途は頗る暗澹たるものあり諸國代表中悲觀說を抱くものが多い、卽ち財政委員會はその小委員會を除いては少くも十月の國際聯盟總會までは閉會を餘儀なくせられるであらうといはれてゐる

解決案を英國拒絕

【ヘーグ十五日發電】賠償會議列席中の佛白伊日各代表は本日午後六時三十分會同、イギリス側の要求を容すために賠償年金四千八百萬マルクを更にイギリスに割當つべく努力したなほイギリス代表スノーデン氏はベルギー代表フランキ氏が日、佛、伊、白を代表して本日手交した賠償解決案を拒絕したので新らしき事態を釀成するに至つたと傳へらる

英國藏相要求の實現を促す

【ヘーグ十五日發電】賠償會議列席中のイギリス藏相スノーデン氏は佛、伊、白の各代表に書面を送りヤング案による賠償年金協定のため特別委員任命に關する彼の要求に應じ出來るだけ速かにこれが實現の手續を執るべきことを要求し再び列席者の耳目を聳たしめた

京城府協議員ら 算陳情委員決定

京城府協議會員は現內閣の緊縮方針に鑑み府の施設計畫に影響する所あるに鑑みその對策としてさきに協議せる同協議會において左記委員を選定し當局の實行方針につき陳情を遂ぐる處あつたが、大體における協議を了したので十六日午後二時府協議會員懇談會を開催し、會合の結果をもたらして委員會において當局へ陳情するはずである

委員　肥塚正太、李升雨、須村忠明、金思演、寺尾猛三郎

今回の榮轉も當然と見られてゐる

人

◇南新軍司令官　新任朝鮮軍司令官南次郎中將は十九日朝釜山上陸、同夜釜山發北行、二十日午前八時三十八分龍山着列車で着任することになつた
◇西尾壽造少將（新任平壤步兵第卅九旅團長）十九日朝八時卅八分龍山、前旅團の中村準ゑ隊長より事務の引繼ぎを受けるはず
◇柴山司馬氏（海軍中佐佐世保鎭守府人事部長）十六日入城、天眞樓投宿、十七日午後一時退城の筈
◇渡邊豐日子氏（本府山林部長）十五日午後十時五十分發列車にて北鮮の咸興、元山、永興、の各營林署及び朝鮮水電事業視察のため出張、廿二日歸任の豫定
◇近藤確郎氏（京城遞信局長）は遞信事業視察の爲め十六日午前十時京城發忠淸北道管內へ出張
◇村山沼一郎氏　拓務書記官　挨拶のため十六日本社來訪
◇伊藤卯三郎氏（朝鮮思想通信社長）は父君病の爲め歸省中十五日夜歸城
◇福田昇平氏（長崎インキ支配人）十五日夕入城朝鮮旅館へ
◇池田秀助氏（全州郡愛支局販賣課長）十六日朝入城平田旅館へ

あすの天氣（17）

豫報　雨後晴

氣溫	
十六日正午	二三・三度
十五日最低	二〇・四度

暴風警報（八月十六日午前八時三十分仁川測候所發）颱風強大なる低氣壓中心は朝鮮南部を通過すべく所に依りひどい雨があり全南北、慶南北、沿岸及び內陸を警戒す、又京畿、江北、忠南沿岸を警戒す低氣壓中心は黃海南部にありて七四〇ミリを示し東北東に進行しつゝあり

颱風は黃海南部にあつて北東に進み南鮮を通過せんとしつゝあり又日本海北部にも低氣壓がある爲……から本邦西部に掛がつてゐる。中部以南は雨で全州五〇粍に近く其の他は二〇粍以下の所が多く北鮮は曇つてゐる。明日は天氣が良くなる

侠艶靈劍（第四面に掲載）

全鮮野球爭霸戰
愈よ明後日に迫る
十八日から京城球場で擧行
準備全く成る

競技の興味は、競戰の巧拙、技術の巧拙、鬪志の熾烈にある。しかもこれ等の諸條件が、渾然と融合したところに、何物にもかへがたいスポーツの醍醐味が釀成される。本社主催の全鮮野球爭霸戰の如きは、まさにこの諸條件を完全に具現し來つた歷史を有することは、全鮮のボールファンが齊しく認めるところである。來たる十八日は、第六回爭霸の第一日である。選まれた參加チームは全鮮各地の代表九強剛、會するナイン百五十。地方戰の先陣を飛はつて、新義州、光州と大田の兩軍まづ十六日に入城、その他平壤、咸興、釜山の諸強剛相前後して十七日までに來城し、同日は各自京城球場において練習示威の猛練習を行ふのである。かくて大會第一日を迎ふれば、光榮に一夜を明した各チームは、早朝龍山の本社前に集合して朝鮮神宮に參拜、本社前へ集合して各選手に隊伍を組み九時發の自動車に分乘、トップには京城管絃團の音樂隊を先頭として、本社前から太平通り、南大門通りを經て、黃金町通りを途行しつゝ城東運動場の球場へ向ふ。早朝から押寄せた觀衆のファンが、歡呼喝采してこれを迎へる。九時戰に至れば、選手入場式が擧行される。メーンマストの頂高く、大會旗ゆらげば、外野三觀覽スタンドの一角から京城管絃團の奏でる大會歌曲が、泉のやうに流れ出る。京城管絃團の大會歌謠の奏樂、大コーラス隊は『時鐵秋の風寒く……』と明朗な大音聲を合唱する。DKの中繼放送部は、全鮮のファンへ第一聲を放送する。觀衆は、奏樂と合唱の旋律にまき込まれて、こゝろよい光彩に陶醉しながら、白線あざやかなダイヤモンドをめぐる暗の戰士に拍手を送るであらう。――かくて大會特有の、試合開始を告げる第一日の勝戰は午前十時十分から、國境の雄新義州と、遞鮮の雄大田とによつて火蓋を切るのである。

大會順序

一、出場各選手本社集合　午前七時半
一、選手參詣　午前八時
一、自動車で本社出發　午前八時半
一、入場式　一、始球式　一、優勝旗返還式　一、試合開始

第一日（十八日）試合　一、第一次試合　午前十時十分から　△一、第二次試合　午後一時から　△一、第三次試合　午後四時半から

第二日（十九日）試合　一、第一次試合　午後一時から　△一、第二次試合　午後四時から

第三日（二十日）試合　準決勝戰　一、第一次試合　午後一時から　△一、第二次試合　午後四時半から

第四日（廿一日）試合　優勝戰　午後四時半から

試合番組

十三日午後本社に於て京電、鐵道、遞信その他各代表者の列席して抽籤の結果左の如く決定

第一日（十八日）
第一回戰
大田鐵道 對 新義州道廳（午前十時十分から）
第二回戰（不戰一勝）
遞信局 對 全光州（午後一時から）
釜山鐵道 對 全大邱（午後四時半から）

第二日（十九日）
平壤鐵道 對 京城電氣（午後一時から）
大田新義州の勝者 對 全咸興（午後四時半から）

最も氣の利いた中元の御贈答品として カメラをお選み下さい
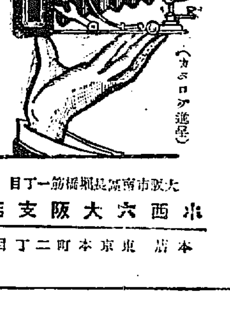
（カタログ進呈）
カメラは パールカメラ・アイデアカメラ・リリーカメラ・パーレットカメラ
（全國寫眞材料店にて販賣致居候）
大阪市南區長堀橋筋一丁目 小西六大阪支店
本店 東京本町二丁目

肺病にお悩みの方の
御相談相手になり、また樣々なサナトリアム療法（自宅で實行出來る、肺肋膜其他）
結核諸患必治療法
たる尤も新しい自然療法に就て御導きしたいと存じます。（この療法にて第三期と云はれたものさへも、勞働能力を恢復しつゝあります）何等特効的の力もない、藥物や注射に迷はるゝ事なく、どうぞ今すぐハガキでお知らせ下さい。この療法の說明雜誌「自然療法」をいつでも喜んで進呈いたします。
相州小田原新久海岸　自然療養社

優秀に輝き實價に誇る
朝日乾電池
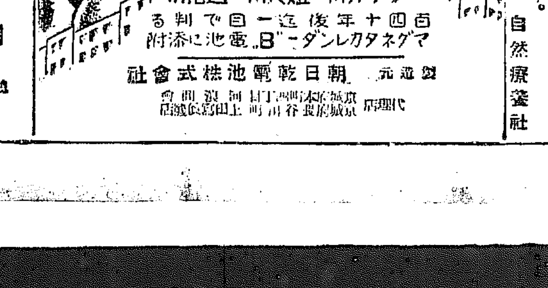
ラヂオ用　燈火用　通信用
百四十年後迄一目で判る
マグネタカレンダー「B」電池に添附
製造元 朝日乾電池株式會社

本邦發動機界の權威
大量生産と價格低廉
コイウ 新型
超ミツタ式
オフセット型　特徵 品質 形狀 共ニ內容 一新シ堂 々斯界ノ 覇權ヲ握ル
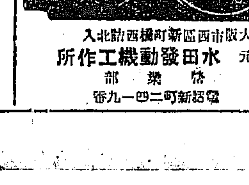
大阪市西區新町北通西横町　製造元 水田發動機工作所 營業部 電話新町二一四一九番

歐米醫藥界の一大驚異
淋病根治の決定的治療劑米國で發見
ノッキル
（說明書進呈）
發賣元 十五藥房 大阪市南區高津四番町七六

涼味を送った 黄海上の低氣壓
四五日すればぐつと涼しい よみがへつた朝鮮

酷熱つゞきにあえいだ京城も、十五日夜から降り出した雨は十六日も降りつゞけ一抹の涼味を加へた測候所の觀測によれば低氣壓が支那沿海沿岸に起つたためで十七日からは天候快晴なほ殘暑をつゞくるも數日後から朝夕は涼しくなるといふことである

全州を筆頭に 先づ一息の南鮮
今までの量でも 急場は凌げる

十五日夜より降りはじめた雨は殆ど全鮮的となり旱魃も緩和であつた慶南北、全南北にも相當降雨量あり十六日午前六時までに全州五八ミリ、木浦一三ミリ、大邱三五ミリ、釜山三六ミリの降雨があり慶南を除き全鮮的に降雨中であるからこの雨で旱魃も相當緩和されるものと見られてゐるなほ南鮮は目下四十ミリ内外の降雨を希望されてゐるが四十ミリ内外の雨でも急場は凌げ降續き降雨中とあるから今回の雨は全く南鮮地方稻作に取つては貴重なるものであつた、降雨以來十五日午前六時までの雨量は左の通りである

京城四、仁川二、全州五八、木浦一三、濟州二六、城津四八、元山一四、江陵一六、大邱三五、釜山三六、中江三二、雄基一、平壤二、咸興三

雨乞ひから 豐年踊り
光州の降雨

【光州特電】六月末の降雨以來四十余日の旱天で農作物は枯死する狀況にて至るところ水爭ひあり雨乞ひをなしてゐたが十五日夕方よりポツ／＼降り出した雨は、十六日朝に至り土砂降りとなり十六日十時までに四十四ミリ四を示しなほ降りつゞく形勢なので農作物は好影響だと樂觀されてゐる。

水害地の 救濟陳情
慶南から各方面へ

慶南陝川郡[illegible]面一部里および[illegible]里の二ケ里は先月末の豪雨で浸水家屋五百四十戸流失全潰二百七戸死亡八名、堤防決潰百七十六間の大被害をうけ二百七戸一千名の者が住家と耕地を失ひ悲慘な現狀にあるのでこれが救濟のため同郡の有志[illegible]、[illegible]、高木[illegible]等の四氏は十六日本府を訪問後慶南の[illegible]知事を訪問、政務總監をはじめ本府土木課長に陳情する所があつた

女も交る 賭博團
數十回に亘つて捲上ぐ

十四日午後十一時頃龍山署員が巡羅中和泉町八番地、細見健次郎方で賭博開帳中なるを發見し突然踏込んで檢擧を逮捕取調べの結果本年はじめから數十回にわたり一回の賭金三十圓ないし四十圓を賭けて二千圓余を巧に捲きあげたことを自白した、連類者多數に上り女數名も加つてをりなほ取調べを進めてゐる

命がけの夕涼み
ゆふべ路上で 一轉轍手負傷す

酷熱地獄から漸く離れて涼風のそよ／＼と吹きはじめた十五日夜十一時半頃[illegible]の快さに此處軌道に

石油 の空罐を椅子へ腰を下してやれ／＼と涼を入れてゐた轉轍手が薄暗がりの中に疾走して來つた自動車をよける暇もなく跳飛ばされ頭部その他に全治一ケ月を要する負傷を負ふた事件があつた、また同じ十五日の同じ時刻頃黄金町入口の電車線路工事場に京電轉轍手[illegible]が漸く車の動きも少くなり涼風の吹いて來るに任せ軌道に石油空罐を椅子にしておゝ涼しいといゝ氣持ちになつてゐた折から自動車部三一八號を運轉手が客二名を乘せて東大門方面から黄金町三丁目方面へ向け疾走し來つた薄暗がりに腰を下してゐた轉轍手のゐるのに氣附かず轢き倒し轉轍手は頭部その他に負傷を

貰ひ 騷ぎを起こしその場に附近の病院へかつぎ込み手當を加へた結果生命は取り止めたが全治一ケ月を要する重傷であつた

無免運轉手 轢傷す

十六日午前二時三十分頃府內黄金町一丁目ライオン自動車部無免許運轉手李柄福(二〇)は操車監督の爲め助手李鍾大(二〇)を同乘させ府[illegible]二丁目から西小門町十三番地先にて一九號自動車を運轉して黄金町一丁目に通さんとして右に廻轉した際同番地先の石段を枕にし寢て居た西小門町二十三番地支那人楊[illegible](二〇)を前輪にかけて肋骨をへし折り人事不省に陷らせ直に附近の田中病院にかつぎ込み手當したが生命危篤

少女が重傷す
丸吉組の自動車轢く

これは又七歳になる幼兒の話路で遊戲中の[illegible]十五日午後六時四十分頃大和町二丁目十七番地鶴田武吉の長女幸子(七)は自宅前の道路で遊戲中大和町三丁目一〇番地丸吉組二三六號自動車を金文甫(二一)運轉手が運轉さしかゝつた際飛び出して頭部に重傷を負ひ浦桃病院で手當て中

神戸對殖銀
十七日開催

京城實業野球聯盟主催、神戸商大對殖銀の野球試合は、十六日擧行する豫定であつたが、雨天のため十七日午後四時半から京城運動場で行ふことに延期した

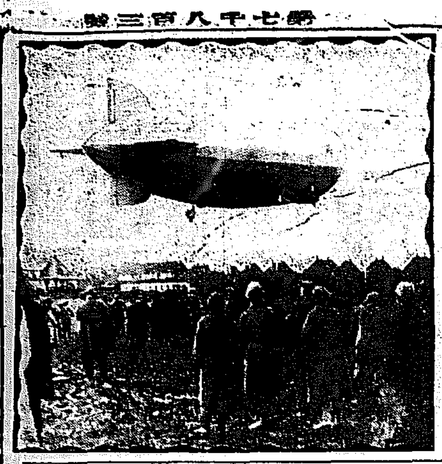

ツエ伯號
解かれんとする 空の最後の課題
太平洋の處女征空への 歷史的な壯圖

ツエッペリン伯號の世界一周飛行が發表された時ドイツ新聞は『空の最後の課題、われらのエッケナーによりて將に解かれんとす』と全紙面に大見出しで報導したがそのいはゆる課題の中心をなすものが太平洋處女空の無着陸飛行にあつたことはいふまでもないことである。空の世界一周は千九百廿五年米國機によつて試みられて以來しば／＼企てられた所ではあるけれども太平洋横斷に至つてはまだ何人によつても完成されず僅にアリューシャン群島を飛び石にして辛うじて來たものがあるに過ぎなかつた。米國濠洲大飛行のキングスフォード・スミス大尉一行のサザン・クロス號もその最長無着陸飛行距離はホノルルよりスヴァ島に至る三千百八十マイルに過ぎず、東京紐育間の横斷航路五千マイル以上とは比較にならぬ距離であつた。しかもいづれの飛行も[illegible]的のものばかりで、これによつて世界交通運輸史上一新紀元を劃するといふやうなものでは全くなかつたのである。ツエッペリン伯號今回の壯擧に全世界の航空關係者が異常な注意を拂つてゐるわけは即ちこゝにあるので、即その一つは鄕太平洋一氣航破によりアジア、アメリカ兩大陸聯絡の空中聯絡を完成するといふ歷史的意義にかゝつてゐるが、もう一つのそしてより具體的なより大きな興味はその乘客および貨物輸送にかゝつてゐるのである。米國のグッドイーア、タイヤ製造會社々長ポール、リッチフィールド氏はツエ伯號今回の飛行の結果次第によつて、八百萬圓の資本金を投じて太平洋横斷客貨航空會社の設立に取掛ることになつてゐる。ドイツのツエッペリン會社自身も今回の飛行完了後更に同型の飛行船を建造して國際空中貨客輸送界に更に一段の進出を試みる計畫を抱いてゐる由である。從つて今回のツエ伯號の壯擧は飛行それ自身が注目さるゝのみならず飛行成績の如何が極めて重大なものがあり人類の歷史上コロンブスの大西洋航海、マゼランの太平洋航海等と並比すべき大壯擧とされてゐる。歐洲各地ではすでに飛行機による貨客輸送網が布かれ、既に實用時代に入つてゐるが、現在の飛行機の性能をもつてしては各大陸間ことに巨大な海洋をもつて隔てられてゐる大陸間を聯絡することは至難であり、從つてこゝに飛行船の獨自の使命が存することゝなるわけなのである。飛行船の大西洋横斷はさきにイギリスのR三四號やドイツから米國へ飛航したロスアンゼルス號の空中輸送の例などもあつて、ツエ伯號米國訪問の飛行に際しては航空界の耳目はツエッペリンの大西洋横斷航路に向けられた。それは現在飛行機では到底不可能な長距離貨客輸送が既に實現されるといふ點に非常な期待が纏まつたのによるものである。然るに今回の太平洋横斷たるや、太平洋處女空の征服と、米亞兩大陸の空中聯絡路開拓との二大雄業を一石二鳥式にやつてのけようとするものなのであるからドイツ新聞の讃辭も決して誇張ではないのである

爭霸戰を飾る 兒玉總監盃

快翔十七時間 露國々境を通過
各地で盛な歡送迎を受け 航速も豫定通りに

【ベルリン十五日發】十五日午前十時半ツエ伯號は北極の飛行機に、その前後左右をまもられたから堂々その雄姿をベルリン市中空に現し來たつた、然して同號はまづベルリン市郊外の上空に到着し次いで市の上空を旋回し次いで東に向つて市の上空を横切つたが、地上の屋根々々に無數の群衆が上空を仰ぎつゝあるを見て敬意を表すべく速力を緩め地上二百メートルの處まで降下し來たつた後、再び上昇し速力を早めて、ベルリンの東北の方向に向つて姿を消した當地での時速百キロ、天候申分なし

【ベルリン十五日發】ツエ伯號は十五日午後零時五分ステッチン市、ベルリンの東北方七十九マイルバルチック海に面する灣內にありの上空を通過した

【ベルリン十五日發】ツエ伯號は十五日午後二時五十五分早くもダンチヒの上空に達し同市々民の歡呼塔を中心に市街の上空を一周し市民は揃つてこれを歡呼して見送した、同午後四時十五分にはケーニヒスブルグの上空に飛行同號はこゝでも市の上空を緩やかに一周し更に北東に向つてその影を沒した

【コヴノ十五日發電】ツエ伯號は十五日午後五時二十六分リスアニア國境のグロゲン（コヴノの西北約八十マイル）を通過、同五時三十二分にはコヴノ市の上空を通過した

【リガ十五日發】ツエ伯號は十五日午後六時十五分（日本時間十六日午前二時十五分）東プロシヤ國境チルジット上空を通過したがその後メーメル（リスアニア西岸）およびリバウ（ラトヴィア西岸）およびリガの各無電局よりの呼び出しに對しツエ伯號は何等應答せず消息不明である、リガ通過は十五日午後六時三十分の豫定であつた

【モスコー十五日發】ツエ伯號は十五日午後十時二十分（日本時間十六日午前五時二十分）ドヴィンスクの上空にてロシア國境を通過しスモーレンスク方面に向つた同號がフリードリヒスハーフェンを發してより約十七時間である

モスコーへ 飛續く

【東京電報】ツエ伯號は外務省着情報の如く日本時間十六日午前五時二十分いよ／＼ロシアに入り進路をやゝ東南に取りスモーレンスクに向つたとあるからドヴィンスクより一路鐵道線路に沿ふてスモーレンスクに至りそれより更に鐵道線路に沿ふてモスコーの上空に至らんとするものと認めらるゝがドヴィンスクよりモスコーに至る距離は鐵道線路で約七百キロでツエ伯號の平均速力一時間百キロと見て七時間を要しモスコー到着は午前五時半（日本時間十六日午後零時半）にはモスコーの上空に到達する筈であり、それよりフリードリヒスハーフェンを發してよりそれまで二十四時間である

十七日の午後 無電圏内に入る
北海道入りは十九日の夜となる

【東京電報】ツエ伯號はいよ／＼日本時間十五日午後零時三十五分東京に向つた同船は實に九千六百キロ、ワルソーよりモスコーを經、最大難關ウラル山脈をこえ、北極圏に添ふて二十日朝霞ケ浦にその巨姿を現すはずである途中逆風にあふも最高速力百四十キロの同船が百キロ余りの速力でシベリアを横斷することは易々たるものであらう、豫定通りに行けば十七日午後四時頃に我無電圏內たるバイカル湖附近に飛來すべく翌十八日正午には樺太を過ぎいよいよ樺太上空より北海道に入るは十九日の夜となるらうシベリアのコースは天候によりて如何になるとも我國へは樺太上空より北海道西岸を經て佐渡へ出で宇都宮を通過して東京へくるか今一つは千島列島太平洋に出でる豫定航路のコースを迂回して霞ケ浦に出るの外はないものである

牌九賭博開帖

支那山東生れ市內長谷川町一〇七番地支那パン屋張[illegible]方(五〇)外四名は十六日午前四時頃張宅二階で牌九と稱する賭博開帳中本町署に現場を踏み込まれて場銭五圓と共に檢擧された

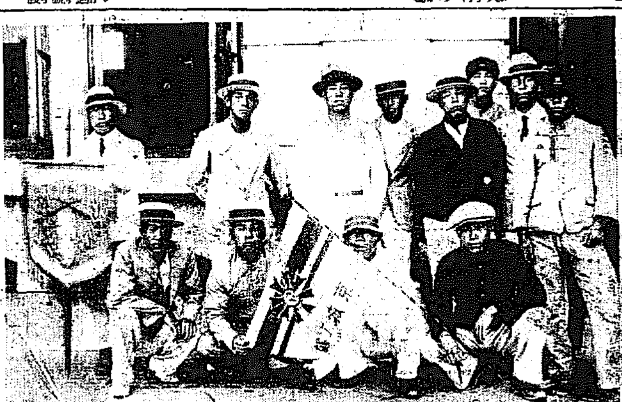

入城一番乘りの光州軍（京城驛にて）

大會參加の 光州軍一番乘り
第一戰には自信充分 磯村監督語る

本社主催第六回全鮮野球爭霸戰に出場する光州代表チームは、十六日午後七時京城驛着列車で入城、本社を訪問、各方面の出迎へを受け御成旅館に入つた、一行は磯村監督、以下十二名、意氣頗る元氣よく、中村主將は左の如く語つた

若い人が多いので元氣は非常にあるのです、試合まで十分の休養をとります、そして選抜チームに對してはベストを盡くして當たります、私は選抜チームと試合した經驗がありますし又他にもよく選抜投手の球筋を知つてゐるものもをりますので、十分自信はあります

各チーム續々入城

平壤軍【平壤特電】西鮮代表平壤鐵道チームは小林監督、松島コーチに引率され十七日午後八時五十分京城驛着御成旅館に投宿することになつた

新義州軍【新義州電話】國境代表新義州鐵道チームは全鮮野球爭霸戰出場のため、玉井監督引率のもとに一行十五名は十六日夜新義州出發。十七日午前七時京城着驛前の二見旅館に投宿するはず

大田軍【大田特電】忠清代表として全鮮野球爭霸戰に出場する大田鐵道チームは二宮監督引率のもとに十六日夜大田出發十七日入城直に御成旅館に投宿することになつた

咸興軍【咸興特電】北鮮代表として爭霸戰に出場するオール咸興チームは高瀨監督に引率され十六日夜咸興發十七日午前七時十五分入城直に御成旅館へ投宿する

釜山軍【釜山電話】爭霸戰に出場する南鮮代表釜山鐵道チームは田中監督が引率し、十六日午後七時京城着、直に三笠旅館に投宿することになつた

二百名の應援團
必勝を期する大田軍

勝利を飾る大田鐵道と新義州の試合に大田軍は必勝を期すべく、大田鐵道後援會並に大田有志は應援團を組織し十八日朝京城着列車で二百名が大擧して押寄せることになつた

可部居所知ラセ 森本

全國中等野球
1—0 高松辛勝 對諏訪蠶糸

【大阪電報】十五日降雨のため中止となつた高松商業對諏訪蠶糸は今十六日午前九時より高松先攻に開始、兩軍善戰して補回戰に入り十一回高松一點を入れて辛勝す

	一	二	三	四	五	六	七	八	九	十	十一	計
諏訪	0	0	0	0	0	0	0	0	0	0	0	0
高松	0	0	0	0	0	0	0	0	0	0	1	1

人蔘湯

▲朝鮮事務局では農期も近くして來たので▲內地に向つて大宣傳を試みるため朝鮮の文字を浮かした氣のきいた栞十萬枚を作成し▲東京、大阪の松坂屋で品物を買つた人には必ず一枚づつを添へ朝鮮觀光を廣く宣傳することにしたさうだ

保險證券買入
生命保險 徵兵保險
府內本町六丁目七六 常磐商會（代理店募集）

第二期決算報告
（昭和四年六月三十日現在）貸借對照表

資產之部 / 負債之部 / 損益計算 / 利益金處分（金額判讀不能）

利益金處分ヲ左ノ如シ

右ノ通ニ候也
昭和四年七月
京城府[illegible]番地
東亞スレート株式會社
取締役社長 花園佐吉
同 副社長 佐藤繁一
常務取締役 角田由太
同 村井柳藏
取締役支配人 佐藤貞之助
監査役 友金正
同 藤島茂

第二十二期決算報告
（昭和四年上半期）
貸借對照表（昭和四年六月三十日現在）（金額判讀不能）

右ノ通ニ候也
昭和四年八月
株式會社 朝鮮殖產銀行
頭取 有賀光豐
理事 森悟一
理事 矢鍋永三郎
理事 高久敏男
理事 渡邊彌幸
理事 植野勳
理事 侯爵 朴泳孝
監事 子爵 尹德榮
監事 釘本藤次郎
監事 原邦造

太田胃散
實質本位
盛んに賣れてる胃病藥
本舖 東京 太田信義藥房

教祖入江大司教親教 責任講授
宇宙教高等修靈會開催
本教秘法轉精療法講授會公開ス特志家ハ地方院長ニ選任ス中學程度以內男女ヲ論セズ廿五歳以上希望者ハ即刻申込レタシ詳細面談照會要返信料
期日 自八月廿日 至八月廿七日 晝夜
治療時間 八毎日 自午前八時 至午後五時 其後出張治療ノ需ニ應ズ
京城府本町四丁目一番地 宇宙教轉精療院朝鮮總本部

痔瘻特設開始
結核 百日咳（入院設備）
多々見小兒科內科病院
京城府日出小學校前 電話本局九四〇番

鮮產第一
芳醇 無比
株式會社 增田屋商店
仁川・京城

淋病根治 絕對保證
萬一効無き時は絕對返金
有名なる花柳病學科泰斗 獨逸クローベル博士新發見

淋病は從來の各種療法では絕對に根治せず全く無効か或は一時有効でも再發した。又注射療法注入電氣療法手術マジナイ灸等種々雜多なものがあるが、[illegible]、徒に心身を苦しめ金錢を浪費したであらう。併し心配御無用此度急性淋病は勿論特に數十年の慢性淋疾も[illegible]獨逸クローベル博士が最近新發見された。[illegible]萬一効無き時は絕對責任を持つて根治せず全部返金すると云ふ保證書を添付しあれば[illegible]
神聖當大藥房
京城府[illegible]

改築開業披露の爲め

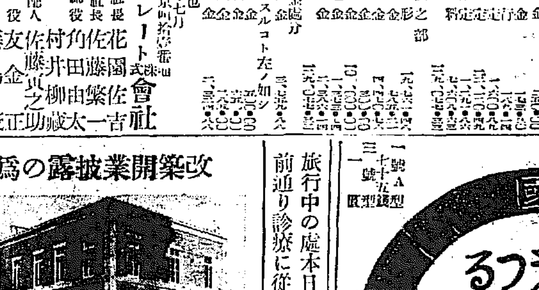

自八月十七日 至九月十五日 割引致します
京城府三坂通 龍山中學校前
鹽谷寫眞館
電話龍山一八四一番

旅行中の處本日歸院從前通り診療に從事仕候
本町四丁目一三三番地
中山齒科醫院

よくうつる
菊フヰルム
各地寫眞店に有り
國產
二十七番 五十錢
一號A 三十五錢
二十番 五十五錢
三號A型 一圓三十錢

本職はだしのうまい出來榮え
朝博の教育館へ兒童の作品を出品

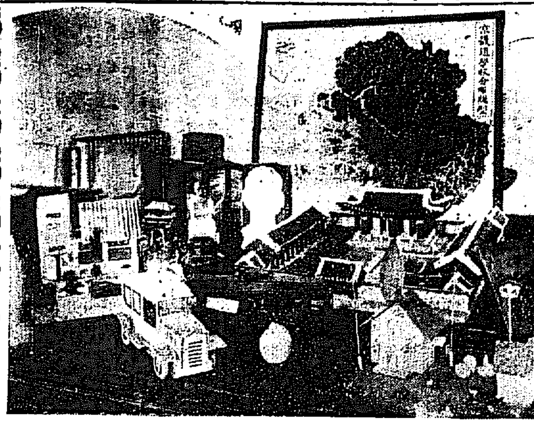

朝鮮博の教育館に出品する京城府內各小學校、普通學校生徒の製作品は各校長間に出品委員を設けて一校三點づゝの割合で出品する事となつてゐたが大體各校とも

出品 の完成したので十五日午後一時京城府會議室で同製作品の展覽會を催した、京畿道の行行觀者、緒方古屋兩女學校長、龍山第一校長以下各委員と奧山學務課長等集まり、出品物約百點の下見を行つたが、製作品は驚くばかり立派なもので中には專門家はこれが、兒童の作品かと、みる人を驚異せしめており、殊に鍾化普校生徒六名の共作になる『經學院』文廟は實際の百分の一の縮圖になつており、舖石の上に木の葉の散つてゐる樣まで現してゐる精緻を極めたものであり、又、京城女子普校生徒の『朝鮮婦人嫁入道具一式』は內地からの見物客には珍しいものであらう、西大門小學生が十五錢の材料でつくつた精巧な汽船などは本職はだしであり汽船の

玩具 もよく出來ており、戰鬪艦などは殊に見事なものであるこれ等の出品物は纏めた上、京城府から會場に搬入する事となつてゐる

（寫眞は兒童の作品）

エロチックな近代女性の姿
洋裝の美觀と誘惑
醫學博士　高田義一郎氏談

行水の後や暑い日盛りさしのぎのゆかた掛は色彩こそ單調なれ、風趣こそ簡單なれ、その清楚な裝ひはかへつて姿態のあでやかさをまして異性の心を動かす魅力を持つてゐる。殊に夏の女性の服裝は暑さの爲に輕快を主として總て薄物が用ひられて服料や肌着の美しい色彩が衣服を通してほのかに見えて來る點に何ともいへぬ美感を喚る。此點に就て誘惑が問題になるは內容を博物以上に評價させるに力があるから、薄物の中からぼんやり見える肌着の類の色彩は內容を數倍に美化するのに充分である、そこでこの事を利用して殊更によく透けて見える樣な織物なくとあさり求めて自分の美しさを一層強調にしやうと競ふたり、薄い上にも薄い蟬の羽も眺くばかりの明石や、紗の類を考案する機械織や異服類もある。又それに飾られて組織を身に纏ふがために不良の青年から危害を受ける乙女もあらう。全部隱蔽されては取りつく趣もないけれどもさりとて又反對に全部露出されては見せられる方でかへつて双眼をお性はなければならぬ氣持ちがおこる。隱されるもの程見たく、讓ぜられるもの程ほしいのは人情である。隱蔽した如くであつてしかも少からずこれ見よがしの姿態こそは隱斷のリンゴに咽喉を鳴らす異性を無限に作るはずである。

女性の洋裝はいちじるしく多くなつたといふけれどもそれが特に增加するのは何といつても夏である。洋裝は色々の階級に行はれてゐるけれども仕事に便利な關係上比較的多く經濟的に惠まれない職業婦人の間に喜ばれる。處が夏の洋裝は比較的低價に出來るといふのが夏期の洋裝者の增加する一原因である。又厚い硬張つた帯の羈な女帶をしめる日本服では暑苦しい事夥しいのに反し、婦人の洋裝は男性のそれ以上に輕快で涼味があふれる。二つの腕をあらはに露出した姿は恐らく浴衣がけに[illegible]味はふ所が出來るかと思ふ。近來スカートを短くする事が流行し、潮の如く全世界をみなぎつて十年前には子供服にのみ見た樣な脚もあらはな姿で大道を濶歩するのが新しい女性の特徴とされて來たのであるその女性が職業婦人を始めとし十中八九までは若い女性であるからこゝにもまた若干の問題が惹起される事になる

女性の洋裝が如何に異性の眼に映ずるかを想像する事が出來やう現代の男性が如何に性的に擽れらして鈍感になつてゐるとはいへこの中に些もエロチックな分子のないものとして感受する事はあるまいと思はれる

便所の改良
內務省の改良便所　糞便處理にも注意

內務省衞生局では國民保健上最も重大にして根本的改良を加ふべきものは糞便處理にありとして豫防課長たる高野六郎博士の改良便所の改良の企て數年研究の結果改良便所の考案をなし二三年以前からこれが試驗に取りかゝり每年數を配上して實地效果試驗を行つてゐるが便所の改良は殆と一般的に觀されてゐないけれどもこれを保健衞生の見地から見ればすこぶる重大なる問題で日本の傳染病は便所の改良並に糞便の處理によつて半分以上を豫防されると斷言される位である。殊に夏期の如きは特に便所並に糞便の處理に注意を要するのであるが從來便所に使用される防臭劑並に殺虫劑は喉を強するとか可燃性を存するとか殺虫力が薄弱であるとかいふ樣な嫌ひがあり又臭氣を嫌ふ人が多かつたために多く使用されてゐない譯であるが最も理想たるべきは防臭殺虫劑を使用した糞便は肥料として効果が薄いといふ點であつてこれは經濟的に見て不利なる點もあるがこれ等の缺點を完全に除いて防臭殺虫に効力を發揮し同時に肥料に對する効力の多いのは『國の素』であつてこれ肥効顯る多く農作物の根部を枯らす事等がないので一般的に使用せられて居るが要するに便所の改良並便の處理は國民保健上から見ても又肥料問題からいつても一般家庭の特に注意すべき問題である

朝博女看守採用試驗（十六日京城第一高女にて）

西瓜の出來具合

西瓜の出盛り時となりました、夏の果物として思ふ存分食べられるのは此の西瓜であります、そこで西瓜の種類及びその良種の見分け方を記しませう、我國で最も普及してゐるものをあげますと先づ

▲大和種—最も一般的に喜ばれて居ります、此の種は外見は淡緑の地に濃緑網狀の斑紋があります、そして皮薄く果肉は鮮紅色を呈して甘味が豐富です

▲甘露—大和種よりも稍や小さく、丸形です甘さの點で、赤肉の中此の種が一番です、外見は緑の地色に濃緑の筋がはいつて居ります、品質の極めて良い種であります

▲黃西瓜—名の通り中身が黃色です、甘味が強く、肉の柔かいのが特徴であります、外見は大和種に似て居ります

▲富貴—之は最も小型で惰圓形をして居ります、此の種も中身が黃色です、甘味が濃厚です、大抵温室で作つたものが早く市場に現れます、

此の外に次々にいろんな西瓜が現はれます、即ち米國種のアイスクリームと云ふのや、英國の鷹石西瓜、富山の黑部西瓜、鳥取の大山西瓜、或は嵐綺西瓜など何れも美味しい味を提供してくれます、西瓜の良し惡しを見分けるには、果皮が既光りがして艶がよく、なり口が稍やへこんでゐるものがよく熟してゐる證據です、未熟なものゝ果皮は白つぽい色をして居ります。そして叩いて見て一種の彈力性の音を發するものが良いのです、品質を見るには果皮の斑紋が濃く、はつきりと現れてるものが上等であります。

西一新　千歲旅館　京釜線大田

料理
◇烏賊の和へ物

材料—烏賊一尾、うど二本、白味噌小匙三、木の芽少量、酢二勺、胡椒少量、砂糖スープ匙半杯、味の素少量

準備—烏賊を洗つて短冊切りとし沸湯に鹽少し入れてさつと茹で、笊にあげて水を切り、うどは一寸二分の長さに短冊切りとして水に浸し、二度位水を替へ白味噌け漉して置きます

調理—擂鉢で木の芽を擂りつぶし、味噌、酢、味の素をすりまぜて裏漉して烏賊とうどを加へてかきまぜ、ばらりとあたる位になりますから湯湯に入れて、箸で掬ひ上げます。木の芽で色が不足の時には食用粉で補ひます

京城朝顏同好會

好例に依り來る十八日朝顏大觀技會を開催することになり、今年は永樂町二丁目天理教京城支教會を會場とし午前八時より正午まで公開する。なほ出品花は當日午前七時まで搬入のこととし審查には泗見金麓園平山千鳥園萩野朝英園つるやの各園主が當ることゝした

產婆養成講習

京畿道では產婆養成の目的で來る十月から翌年五月まで講習會を開くが募集人員約十名で願書提出期限は九月廿日で詳細は道警察部衞生課に照會の事

●●朴博士開業　朝鮮の人で最初の醫學博士を得た朴昌薰氏は、城大醫學部講師として勤務中であつたが此度府內樂園洞一三五へ外科醫院を開業することになつた

JODK
プログラム　八月十七日（土曜日）

午前一〇、〇〇　氣象概況、各地天氣概況
同一〇、三〇　料理獻立、烏賊のトマト酢和へ、貫十七、日用品
同一一、〇〇　家庭講座（錄音）『三十歲婦德に就て』京城女子美術學校長　金　蕙　禎
正午　時報、ニュース
午後〇、二〇　音樂（ビクター）ラヂオ學校、算術のおさらへ　野澤三郎
同三、四五　ニュース、官廳公示事項
同六、三〇　童話劇『裸の王様』
役割　王様　森　弘直　大臣　田邊　不際　外國人（兄）加藤　孜　外國人（弟）鈴木　弘　家來一　田中　匡　家來二　大野　弘世　家來三　三浦　清　外國人、町の人、子供大勢　放送指導　佐田　臣弘
同七、一〇　宗教講演『世界文明と基督教』長崎神學校長　浦川和三郎
同七、五〇　ニュース、官廳公示事項
同八、〇〇　ピアノと管絃樂（東京より）一、ハンガリア狂詩曲第二番リスト作　二、死の舞踊リスト作　ピアノ　笈田　光吉　JOAKシンホニーオーケストラ　指揮　ニコライシフエールブラート
同八、三五　哥澤（東京より）一、秋の夜　二、蝙蝠　唄　哥澤芝メ千登　三味線　哥澤　芝生
同八、五〇　尺八獨奏（東京より）本曲夜の鶴　中尾都山作曲　片山　雄山
同九、一〇　長唄（東京より）教草吉原雀　唄　杵屋勘次　同　杵屋勘登勢　三味線　杵屋勘文　同　杵屋勘久　同　杵屋勘寫知
同九、五〇　翌日プログラム發表、ニュース、氣象概況、各地天氣概況、ニュース、官廳公示事項（再放送）時報
同一〇、二〇　南道短歌　歌手　金　正文　鼓手　朴　致德

日本海々戰記念塔建設寄附

▲三百七十七圓十九錢 舞鶴市民記念塔後援會の一部 ▲一千圓 大阪東區鶴舞善右衞門 ▲三圓八十四錢三重縣津田小學校 ▲十五圓石川縣根上村小學校訓練作業部 ▲五圓四十四錢福岡縣中谷村長村德之 ▲九圓五十錢大連市山縣通提商店內三上順一 ▲三千圓 大阪北濱五丁目住友吉左衞門 ▲三圓八十七錢廣州縣鑑拔 ▲五圓十五錢稱安縣守拔 ▲一百三十一圓四十貳錢 海軍甲乙丙號宿舍居住有志者 ▲三圓富山縣商船學校々友會 ▲三百五圓八十錢 靑森縣知事林相殿 ▲十五圓廿五錢三重縣河曲村役場 ▲三圓四十錢三重縣長水小學校 ▲五圓八十六錢三重縣大井同大市仙之函 ▲四十錢三重縣神志山小學校山本諶太郞 ▲五圓香川縣東亀田小學校 ▲一圓群馬縣嬬戀西小學校田代分教場森田剛一郎 ▲三圓岐阜縣川西村役場 在鄉軍人會川西村分會 ▲十四圓五錢吳海軍工廠砲熕部中央事務所職員 ▲一圓二錢同砲熕部第十七工場中堀工手拔 ▲十四圓五十錢同水雷部仕上工場岡本博太郞拔 ▲八圓八十錢同發射管工場石川雄次郞拔 ▲五圓卅錢同魚雷機械工場竹內賀吉拔 ▲十圓九十五錢同檢查工場渡邊米一 ▲十圓四十八錢同作業係野永太郞拔 ▲三圓卅四錢同作業係事務所山本定次郞 ▲二十圓六十六錢吳原部守拔

將棋新手合（六）

於東京市日本橋區堀留町一ノ四 齋藤木將棋所
香角交 上手 ▲六段 阪田勘一郎（東京）
角落 下手 ▲三段 佐藤利季（東京）
（圖は六五桂迄の局面）

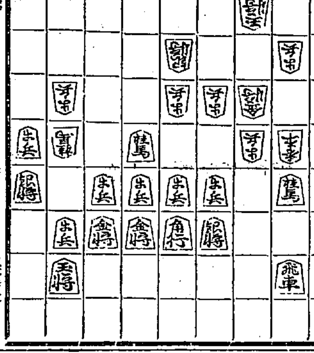

持駒 △阪田氏 銀桂香歩歩歩 ▲佐藤氏 金歩歩

△九七桂 ▲七八玉 △二九飛 ▲二六歩 △四二銀 ▲同 飛 △同 香 ▲二六歩 △二六香 ▲同 飛 △二四香 ▲二五歩 △七七桂成 ▲同 玉 △八五桂 ▲同 銀 △二六香 ▲同 飛 △八五歩 ▲二九香 △二四歩 ▲二八飛（以下次號）

齋藤木七段講評（上手）二六香と、敵桂を取るのは已むを得ない（下手）二九飛と逃げて置くのは當然である（上手）九七桂と打ち、更に角手繰りを豫想して置くのは當富の攻め方である（上手）二四香と打つのは、敵飛先を重くする意味である（下手）同銀と取るのは當然である（下手）二九香と打つのは決戰の意味である

高級みやげ品　名物朝鮮風俗せんべい　三越、大和軒、明治屋　京城市名產商會　釜山棧橋食堂

いよ明十七日（土）夜！
ハイドン・クワルテット

場所　公會堂
會費　學生券一圓　普通券二圓

第一ヴァイオリン　芝　祐孟　氏
第二ヴァイオリン　安部　季巖　氏
ヴヰオラ　杉山　長谷夫　氏
セロ　多[illegible]家　氏

主催　本社

世界的に一番よく賣れる キーメ 火持の一番よい
安住かとり線香 大懸賞
〆切迫る

賞品
一等　金側腕卷時計（價格一個廿圓）十名
二等　勸業債券（十圓券）一枚宛　二十名
三等　萬年筆パイロット（價格一本三圓）一本宛　百名
四等　蚊夜安住カトール　一個宛　千名
五等　高級蠅虫判カトール　一個宛　千五百名

販賣店御優待　販賣店各位へは平素の御引立に酬ゆる爲め右回答者の御知らせ下さつた販賣店の中から抽籤して當選者へ左の通り賞品を進呈致します
一等　勸業債券（十圓券）一枚宛　二十名
二等　勸業債券（五圓券）一枚宛　二十名
三等　小型置時計　一個宛　百名

課題
(1) これは何といふかとり線香のシルシですか
(2) キメ火持の一番よいかとり線香は何ですか
(3) 世界的に一番よく賣れるかとり線香は何ですか
(4) 安住かとり線香の中身包裝紙の縱の寸法（曲尺）と印刷の色をお知らせ下さい（イ）棒線香包紙の寸法と色（ロ）渦卷線香包紙の寸法と色
(5) このシルシのあるのは何といふかとり線香ですか

答案
一、回答用紙は安住かとり線香渦卷形の外函の裏面をきりとり右課題五つの答案を明瞭にお書き下さい
一、回答用紙には右答案の外に左の件を必ず御書き下さい
（イ）この廣告を御覽になつた新聞名
（ロ）お買求めになつた安住かとり線香一箱の値段とお買求めになつた店名と住所
（ハ）アナタのお名前と住所
（ニ）宛名は大阪市西淀川區大仁町株式會社安住大藥房懸賞係として、册封（二錢切手貼用）でお送り下さい。

◎回答は一人で何通でもよろしい
◎本懸賞募集は內地、台灣、朝鮮に販賣する本社製品に共用す
◎〆切は　昭和四年八月三十一日限り
◎發表は　昭和四年九月十五日迄の大阪朝日、大阪毎日の二新聞を以てす　但し三等以下の當選者の發表は省略す

當選　所轄警察署員・京城紀々員立會の上正抽抽者中から嚴正抽籤により當選者を決定の上左の賞品を進呈致します

發賣元　大阪　安住大藥房　大阪大仁
製造元　安住カトール本舖

校舍新築落成
補缺募集

京城高等豫備學校　中學部各學年　高等豫備部
京城電機學校　電氣科各學年

第二學期九月一日より
詳細は本校へ御照會の事

ケイゼヨウ　ハセガワチヨウ105　一更紗紙と表紙類　カミトハンコ　カナエシヨウカイ

株式會社 安田銀行
第十二期末貸借對照表
（昭和四年六月三十日現在）

負債之部	
預金勘定	703.811.950.02
外國爲替勘定	3.270.537.40
他店借	16.557.853.08
未拂送金爲替	2.252.999.89
支拂承諾	6.491.268.82
雜勘定	11.487.444.32
資本金	150.000.000.00
諸積立金	61.100.000.00
行員恩給基金	673.349.18
當期利益金	9.900.761.16
合計	965.546.163.87

資產之部	
現金預ケ金勘定	81.360.100.48
コールローン	6.639.000.00
有價證券勘定	283.969.735.01
割引手形勘定	38.587.409.54
貸付金勘定	463.000.181.34
貸付有價證券	1.386.814.50
外國爲替勘定	5.425.562.32
他店貸	6.010.604.91
支拂承諾見返	6.491.268.82
雜勘定	1.589.838.01
動產不動產勘定	13.835.618.91
拂込未濟資本金	57.250.000.00
合計	965.546.163.87

利益金勘定

當期利益金	9.900.761.16

之ヲ處分スルコト下ノ如シ

法定準備金	1.000.000.00
役員賞與金	120.000.00
行員恩給基金	250.000.00
配當金（年九分）	4.173.750.00
後期繰越金	4.357.011.16

取締役頭取　安田善次郎

追テ取締役並ニ監查役全員任期滿了ニ付改選ノ結果安田善次郎、森廣藏、兵須久、園部潛、安田善五郎、安田善四郎、竹內悌三郎、齋藤順三、蒲田勇三、前田利定　取締役ニ當選シ村田勇之助、安田善助、川西清兵衞、齋藤宗宜　監查役ニ當選就任セリ

健康長壽の素　脚氣卓効
純良 米胚芽
二二五瓦入　一、五〇
各地有名藥店食品店にあり

美味胃腸藥ゴルフ
夏期の食慾不進は強力タカヂアスターゼを主劑とするゴルフがきゝめ一等。
消化不良、過食、過飮、胃弱、の最新消化藥
東京・日本橋　[illegible]藥業株式會社
食慾增進劑

錠劑及散末、各地藥店に販賣
下劑
一般の便秘
殊に婦人の常習性便秘、小兒の便秘
高血壓者、肥滿者、痔疾、のぼせ症
等に好適の下劑として賞用せらる。

ラキサトール は少量にて奏効し無味無臭なるが故に婦人小兒に於ても嫌忌せず服用するを得、又腸に刺戟を與へず過敏性の患者にも無痛の下痢を起さしめ且つ習慣性を來さゞる理想的下劑なり。

安全緩和に便通する
ラキサトール

發賣元　株式會社　塩野義商店　東京・大阪

鮮銀の業績（中） 加藤總裁演述

朝鮮に於ける財界の推移は略前號の如くなりしも當季に於ては昨年の米作減收に加へ其市價終始不味なりし上より農家の購買力を減殺し各地の商況概ね不振の歎を呈した。されど朝鮮の農家は逐年堅實なる發展を遂げ各種農產物の増加並品質の向上は極めて顯著なるものあり殊に水產界は近年の發達著しきものあるに至り、鰯節方面には石炭液化による採油事業の企業を促し化學工業上には水產副業の開發により人造肥料並人造絹絲製造の企業勃興せんとするあり、他面金融界に於ては鮮內各銀行の整理一巡の折柄新銀行令の施行によりて從來の弊習を一掃せらるると共に七月初より朝鮮銀行法令の改正により庶民金融の圓滑なる融通を企圖せられ、更に金融組合の代理金融機關は改善せらるる等鮮內金融の狀態は此後益々改善進歩するに至るべく努力の結果全般の實を擧ぐるものと信ぜらるる。滿洲に於ける特產界は昨年の豐作を受けしに拘らず東三省官銀號の買占の影響を蒙り一般に高値を呼び殊に大連に於ける特產界は之が爲めに絶えず原料難に惱まされ極度の不振を告げ從つて當季中大連港に於ける特產物の輸出高は百九十三萬噸と前年同季に比し十萬噸以上の減退を示すに至つた。次に輸入方面に於ては手數料關稅實施後の影響を受け長城線輸入一段落と共に一般に輸入の狀を呈したるも輸入品市場は概して不振なる狀態に陷り、輸入品の購買力は自然減退し、一般の輸入品市場は概して不振なる有樣である。地方に於ける支那移民の激增による金融の狀態は此後益々改善を免れざりしが如くなるも北滿地方に於ける綿絲布、雜貨、農具、金物類等の實需相當の動きを見せた。斯くて大連港に於ける本年一月より五月迄の主要貿易品は輸出一億一千六百十六萬圓、輸入五千三百八十五萬圓に達し之を前年同期間に比すれば輸出に於て六分輸入に於て五割四分各增加を示して居る。

合流反對論者は 結局置き去りか 通運でも肚をきめたらしい

十五日の運送協調會委員の第二回協議會は午前十時後にわたつて朝鮮運送專務、戶田運事、國際運輸、多村商務等が出席し鐵道局との間に種々懇談が行はれた模様であるが同盟會側の要求は從來の主張を一歩も出でたものでなく

すでに 論議しつくされたとおよび國際局が再交渉したことについて徒らに前言を繰返したに過ぎない模様である。しかし通運および同盟會內の一派はすでに大勢の赴くところを察して合流に腹をきめてをり一部反對論者の離合集散は止むを得ないとしてゐる模様である。從つて十日の同盟會總會に國際運送會議および取引業者代表者會議を開き聯合合同を決議して總會に臨む模様である

又一方 同盟會內中立派役員中の中村氏および川井田、市川各委員は合同に傾いてゐるが、大和、藤村、前田氏一派は相變らず反對からの主張を蒸し返し、聯盟に拘はれ、かつ委員會の揚足取りにのみ終始してゐる模様で通運もこれ等の委員には少からず惱まされてゐる模様である。なほ通運氏は內地の非合同と鐵道の必要上、通運とは行動を共にしがたいとの持論ですでに新聯盟會成立の當初から大いに反聯盟を主張してゐたが最近全く意氣に姿を見せない有様である、かくて同盟會內の分裂作用はいよいよはげしくなるに

從つて その色彩も漸く明瞭となりかけて來たが、なほ聯合會議に傾いた反對派のうちにも運送の反關について合流する必要はないとして自力で同志をつのり合流の機をうかがつてゐる向きもあり十日の總會を機として同盟會は最後的に一大變化を起こすものと見られてゐる

運合復歸に 他力本願排除 鐵道當局の意見

大村鐵道局長と運送協調會の十委員との意見交換は十五日午前十時より開かれたが、合同本派への復歸その他については何等纒まるところなく終つた模樣で、右につき大村局長は左の如く語つた

同盟會の十委員の意見が各々相違するので同盟會全體の空氣を十分に知ることが出來なかつたが、要點は

一、國際運輸を中心とする合同派と同盟會との關係斡旋に鐵道當局に乘り出してもらひたいこと

二、合同會社成立後鐵道當局は果してどの程度まで援助するか

三、國際運送を鐵道手拔ひして實際運營を持に挑戰した理由如何等にあつた。右について自分は一、國派の調停について鐵道局は一切乘出さない。但し聯盟自らが運合の必要を感じ合同派に復歸せねばならぬことをさとつた以上は自ら努めるのが當然で、他の力、殊に鐵道局の力をかりて復歸しようといふのは面白くないとお斷りした。合同會社に對する援助は小運送關係の仕事は出來るだけ委任して援助するが、具體的說明はまだ出來ないとお答へした。（三）については現在の小運送改善のためには合同を必要としてゐるばかりでなく、將來の通路運送の發達を考慮する時、鐵道局の方針に順應する計畫と提携するのはまことにやむを得ないことで、殊更に聯盟してゐるとか、通運を敵の如く見てゐるといふわけではないと說明した。要するに同盟側が直ちに合同派へ復歸することは望まれないかも知れないが、合同の必要、當局の眞意が諒解されると共に必ず好轉すると堅く信じてゐると

喜雨來に 旱害輕減模樣 東拓側の觀測

旱魃の折柄十五日以來の降雨は慈雨として畑作物殊に粟作に全くの喜雨であり旱魃の折柄降雨のために肥料が利いて畑作に發育し、その結果旱魃の被害および陸稻の被害は幾分緩和されたであるが、今回の降雨により第一に山間部の效果は非常なもので浮塵子の驅除にも都合よく、收穫上に大なる好影響を與へ、旱害は相當輕減される模様である十六、十七日にわたり七、八十ミリ以上の降雨があれば今日までの旱害を一層輕減するらしい

三成金山身賣り 買手は三井

權昌駿氏の三成金山は漸くように金を産出するので鑛山關係者の的となつてゐたが、最近權氏は右金山を三井物產に賣却しすでに契約

す號五分利の 長期借替は困難

【東京電話】來る十月借替へのす號五分利、約三千八百萬圓は市場の趨勢から短期借替とすべきであるが、政府の長期借替說明あるため困る難局に立つこととなる。從つて有力銀行家は公募せずして初めより預金部引受とする事を希望してゐると

日貨排斥の鎭靜で 上海航路好轉の兆 積荷增加を期待さる

鮮米移出の困難に加へて豫想された運賃の低下も甚しくなく、一般貨物の動きも夏枯閑散狀態にあることとて朝鮮船舶の海運界は閑散を極めてゐるが

上海方面 の日貨排斥が鎭靜して日支貿易好轉しかけて來た、これがため本年に入つてから殆ど輸出を見なかつた鮮內の水產物その他がボツボツ上海方面に輸出の見込みがはじまり近く、釜山の百余トンをはじめとして仁川その他から約五百トン余の積取りを見ることとなつた、同方面は本年二月頃上海に向けて積出された鮮魚が

日貨排斥 にあつて立往生し、鮮內の輸出商はひどい目に會はされて以來、殆ど輸出杜絶の狀態で鮮內荷は每航十トンにも達せぬといふ狀態であつたことに比較すれば格段の進展といはねばならぬ。鮮內貿易商には多少の不安がないでもないが大體からは漸次好轉し來るものと期待されてゐる

殖銀上期業態（二） 有賀頭取演述

貸出資源 轉じて貸出資源の方面を述べんに、當期中債券の發行を行ふこと五回、此總額は大三千萬圓にして內五百萬圓は大藏省預金部引受、殘額二千五百萬圓は一般公募によつたるものである。而して該期に入りても豫定の計劃に從ひ低利借替の爲期限前償還を行ひたるもの二千九百四十萬圓を算し、一面期限到來のものを合せて償還高計三千四百九十六萬餘圓に達し、期末殘高一億七千二百二十六萬餘圓を示した。之を前期末に比すれば四百九十六萬餘圓の減である。次に預り金の當期末現在高は六千三百五十三萬餘圓にして、之を前期末に比すれば定期、特別當座預金の各預金に於て夫々增加ありたるに拘らず、當座及別段預金に於て相當の減退があつた爲結局前期中の增加額は九十三萬餘圓に止まつた

貯蓄預金 回顧すれば當行が貯蓄部の業務を開始したのは大正八年九月一日で當時は唯普通貯金の取扱をなすに過ぎなかつたが、爾來今日に至る迄約十年の歲月を閱し、此間一方には據置貯金、定期及積立貯金等の貯金方法を考案し、他面には活動寫眞班の地方巡回、貯金函の配布、貯蓄宣傳印刷物の頒布等極力貯蓄の勸誘に努めた結果、本年六月末には各種貯蓄預金現在高一千九百四十八萬餘圓を算して、而して之が預金口數七萬一千四百八十八口、又貯蓄實出は四百八十萬餘圓に對するの盛況を呈した。然るに純朝鮮經濟の發達に伴ひ朝鮮にも獨立の貯蓄機關を設置せしむるの方針の下に、昨年十二月貯蓄銀行令の公布あり、本年七月一日より其實施を見る豫定にして、一方本令に準據する朝鮮貯蓄銀行の設立計畫も着々進行し、同法實施と同時に開業の準備なるを以て、多年當行の營業として來れる本業務は本期末限りを以て之を右貯蓄銀行に引繼ぐことに決定した。之を要するに當行の業務は、財界不況の大勢に際會し其發達の跡見るべきもの多からざるも尚各勘定にたて相當進境の認むべきもののあること前述の如し。而て損益計算又良好にして、恒例により各種新積を行ひ、尚純益金一百三十三萬餘圓を計上し、買得たるは株主各位と俱に慶幸とする所である（終）

卸商聯盟總會 會長は宮林氏

京城卸商聯盟總會は十五日京城ホテルで開會し會務會計報告の後

一、朝博に際し京城協贊會と協力し其成功を助成する方案に關する件

一、役員中常任幹事若干名（三名乃至五名）を置くの件

を異議なく可決、役員改選の結果、會長戶島祐次郎氏は商工聯合會長就任につき辭退して左の通り決定

▲會長宮林泰司▲副會長高居庸三郎、金澤貞▲幹事西川篤三郎、富澤周太郎、松本淸二郎、川井昌一、高井健二、山邑酒店、藤田米三郎、吉岡定次郎、山根富雄、近藤安吉、新井藥店、興一社▲評議員岩本運平外廿三名▲會計幹事朝戶勝兵衞

商工聯合會 役員改選さる

京城商工聯合會總會は十五日京城クラブにて開催、會務の報告、會計報告の後

一、中小商業振興策に關し商業會議所に建議案提出の件

一、會費負擔額變更に關する件

一、朝博に際し京城協贊會と協力し其成功を助成する方案に關する件

を何れも異議なく滿場一致可決した、なほ役員改選の結果、會長辻本嘉三郎氏は辭退して戶島祐次郎氏が就任したほか左の通り改選を見た

會長戶島祐次郎▲副會長丁字屋商店、杉本銀▲常任幹事丸高商店

三郎、宮林泰司、初井造一、都築國二、佐藤德松、岩本運平、鷹貝市、金澤貞、宋在琪、尹宇稙、間宮金作▲會計幹事西川篤次郎▲幹事外十三名

製糸業者 本府に決議陳情

朝鮮製糸協會の有志穗山正路（朝鮮生糸）山口（山十）劉銘（朝鮮絹糸）唐澤（片倉）今井修一（群是）長野（鐘紡）の諸氏は十六日午前十時本府を訪問、田中技師、小河技務課長、今村殖產局長を訪問して製糸協會の決議事項を陳情した、本府側では陳情の趣旨は諒とするが今直に採否を決すべくもないので取り敢へず程度の返事を與へた しかし鮮內の製糸工場の仕事は能石の價格破りで圓滑に行つてゐた折に機業を破壞する恐れがあるので法によつて強制統制の必要もある旨説明してゐる

半月不渡減少

京城手形交換所八月前半月不渡は二十九枚九千百四十一圓四十六錢にして前月同期に比し二枚七千七百五十圓七十二錢と何れも減少を示した

大阪市中外棉場へ（比較）

ストリクトミドリング	八九	[illegible]	[illegible]
ミドリング	同	[illegible]	[illegible]
ブローチ	同 月限	[illegible]	[illegible]
ベンゴール	同	三〇〇	[illegible]

海外砂糖市場

キューバ粗糖		二弗三二分ノ一
ジャワ糖	八、九月限	一二ギルダ八分五
		一〇志三片丁度

倫敦銀塊 鮮銀調（十五日）

倫敦現物	單位千磅	[illegible]
倫敦同	同	[illegible]

日銀帳況（十五日）

發行高	一二四三、三三一	[illegible]
正貨準備	[illegible]	[illegible]
保證發行	[illegible]	[illegible]

東京コール（十六日）

無條件	九厘五毛乃至一錢一厘
見返	九厘五毛乃至一錢
翌日	九厘

海外經濟電報

倫敦銀塊	一志十一片十六分一
紐育向	四弗八四仙四分三
上海向	七十九兩四分三
英米綿	[illegible]
米綿	四弗一六分一
印棉	二三七弗四分一
アサール株	七十錢安
アナゴンダ株	一一九弗二分一

取引停止　府內大和町三ノ一〇、不詳、吉田熊藏▲府內本町四ノ一二三、不詳、酒崎久吉

落穗

▲ツエ儀號にベルリンか飛込んで霞ケ浦まで飛ぶ大鵬の壯圖は▲なにしろ最新銀に一寸法師の劍を抜いた大正十二、三年頃、新銀に一寸法師が活躍したことがある▲そろばんはおれのものではないとて鏈をとつて起つに至つたのだそうな▲昨今の通報は見るも氣の毒な有樣▲なにしろ最新銀に口說いた手前合流と決心しても容易に中立派と手をきるとかいり合つたのと同樣▲だが吉田が出來ずに全くたちの悪い奴に御大は商品の敗物▲あれでも通運の關東軍司令部役だからなア

株式

京取短期（十六日）

銘柄		寄付	大引	高値	安値
京取	前	[illegible]	[illegible]	[illegible]	[illegible]
	後	[illegible]	[illegible]	[illegible]	[illegible]
鐘紡	前	[illegible]	[illegible]	[illegible]	[illegible]
	後	[illegible]	[illegible]	[illegible]	[illegible]
大新	前	[illegible]	[illegible]	[illegible]	[illegible]
	後	[illegible]	[illegible]	[illegible]	[illegible]
安取	前	[illegible]	[illegible]	[illegible]	[illegible]
	後	[illegible]	[illegible]	[illegible]	[illegible]
東新	前	[illegible]	[illegible]	[illegible]	[illegible]
	後	[illegible]	[illegible]	[illegible]	[illegible]

算定と日步

	算定	日步	代引
京取	[illegible]	[illegible]	[illegible]
仁取	[illegible]	[illegible]	[illegible]
大新	[illegible]	[illegible]	[illegible]
同新	[illegible]	[illegible]	[illegible]
安取	[illegible]	[illegible]	[illegible]
鐘紡	[illegible]	[illegible]	[illegible]
東新	[illegible]	[illegible]	[illegible]
朝新	[illegible]	[illegible]	[illegible]
電新	[illegible]	[illegible]	[illegible]
同鐵三新	[illegible]	[illegible]	[illegible]
日商	[illegible]	[illegible]	[illegible]

東京短期市場

	寄付	大引	高値	安値
東株前	[illegible]	[illegible]	[illegible]	[illegible]
同後	[illegible]	[illegible]	[illegible]	[illegible]

安東株式

	前場	後場
日本	[illegible]	[illegible]
大引	[illegible]	[illegible]

大株短期

銘柄		寄付	大引	高値	安値
大新	前	[illegible]	[illegible]	[illegible]	[illegible]
	後	[illegible]	[illegible]	[illegible]	[illegible]
鐘紡	前	[illegible]	[illegible]	[illegible]	[illegible]
	後	[illegible]	[illegible]	[illegible]	[illegible]
日魯	前	[illegible]	[illegible]	[illegible]	[illegible]
	後	[illegible]	[illegible]	[illegible]	[illegible]
東新	前	[illegible]	[illegible]	[illegible]	[illegible]
	後	[illegible]	[illegible]	[illegible]	[illegible]
日石	前	[illegible]	[illegible]	[illegible]	[illegible]
	後	[illegible]	[illegible]	[illegible]	[illegible]

大株長期

銘柄	前寄	前引	後寄	後引
大株	[illegible]	[illegible]	[illegible]	[illegible]
同新	[illegible]	[illegible]	[illegible]	[illegible]
東新	[illegible]	[illegible]	[illegible]	[illegible]
同新	[illegible]	[illegible]	[illegible]	[illegible]
鐘紡	[illegible]	[illegible]	[illegible]	[illegible]
同新	[illegible]	[illegible]	[illegible]	[illegible]
日魯	[illegible]	[illegible]	[illegible]	[illegible]

短期建玉表

	賣方	買方
京取	[illegible]	[illegible]
大新	[illegible]	[illegible]
鐘新	[illegible]	[illegible]
東新	[illegible]	[illegible]
仁取	[illegible]	[illegible]
安東	[illegible]	[illegible]
短期出來高	枚	累計 枚
當日	[illegible]	[illegible]

東京現株

銘柄		銘柄	
株	[illegible]	滿鐵	[illegible]
新	[illegible]	同新	[illegible]
銀	[illegible]	東拓	[illegible]
新	[illegible]	同新	[illegible]
銀	[illegible]	富士新	[illegible]
新	[illegible]	日石	[illegible]
取	[illegible]	毛	[illegible]

株式 阪地急騰に 引際締る

前場 十五日後場不昧の興先今朝も阪地の新りなき商狀を入れて氣乘り薄く東新は百一圓四十錢と昨後場止同新に寄付きたるも、阪地の引際不騰に引は六十錢の上値を付け結局昨後場比に比し一圓二十錢高であつた

保合圈內の浮動

後場 前場引際小締りし模先の後場は阪地の小強みを眺めて仕手の發展を瞞し引際下押し依然小波瀾を續けてゐた

騰勢鈍く 前途は期待薄

東新に對し仕手が依然保險賣をなしてゐるので漸く株を落さぬと云ふことを好く思はないで、新銀がかくの如くなので新規買は手控へ勝ちとなり相場は案外堅き狀態を示してゐる。東新に對しては突込み賣りが警戒されてゐる一方人氣は全く盛り上りてゐるので買方は強い氣の形であつても多少の反撥はあつて、然る可きでありこの邊相場の修正として前途は期待薄である。併し四圓の東新が不良を示しなば日つ仕手の疲弊せる現在この期待も甚だ望み薄いであらうと觀測されてゐた

双方氣乘薄く 暫くは保合期

十三日は買方の總氣投げ崩して大新、東新、東新と各々前門を閉つた揭句と東新敗派の利喰が殖出した爲め無作に崩れず今朝は却つて小反撥を演じた、かくの如く稍見直した模にも思はれるが買氣は猶歸に利嫌投げ裏し期日來買當を狙つて居る手筋も一際手控へ今朝も日非の利喰以外には買物乏しく相場も手堅きうちに割の長き情勢を示してゐた、何分目先に金解禁と言ふ大問題が懸けつてゐる丈け買方に七分の損があり終始これに控へ出されてゐる狀態なので容易に出動することは出來ない、殊に弱派は昨年末の蟲落で全く疲弊し切つてゐる際なので日下の株式界は軟派の天下となつてゐるから此處暫く分は賣らず買はずの見送りで保合を續けるものと觀られた

東新に對し 白井の利喰賣

今朝阪地の小堅を入れたるも買物なく只東新に對し白井の利喰賣が目立つてゐたのみで他は大したものとてはなかつた、かくて昨後場の出來高一三〇枚に比し今朝は大新一〇東新三九〇合計四〇〇枚で

つよきよわき

株式 十三日買方の嫌氣投げ崩しで諸株が一齊に暴落したが、相場は目下左程大なる程度にあるので軟派の押し目待ちとしてる

▲しかし買氣の極度に萎縮してゐる現在通日の買物を狙つてゐた手筋も一齊に減勝ちである

▲東新は依然堅調を持した日歩も通を續けてゐるのだから相場は地合に底堅い

▲然し目先に金解禁の不安がブラ下つてゐる間は思ひ切つてもよい

期米 間連の後場と云ふこトッ夕に崩れまい、暴騰となつた

▲これで前作は強き崩れはない、だから相場が下押すに無理もない

▲雨が一と降り入れるとそこを賣つた方は安くなる、皮肉屋があるので賣方は天候を見つけて金にならぬとい

▲雨があがつてそこら邊よく買つて居るとか

▲ヌツなると氣分良くて相場は上るといふ事になり易いから買方も要心すべきである

期米

仁川（十六日）

	前場	當限	中限	先限
一節		[illegible]	[illegible]	[illegible]
二節		[illegible]	[illegible]	[illegible]
三節		[illegible]	[illegible]	[illegible]
四節		[illegible]	[illegible]	[illegible]
五節		[illegible]	[illegible]	[illegible]
六節		[illegible]	[illegible]	[illegible]
七節		[illegible]	[illegible]	[illegible]
八節		[illegible]	[illegible]	[illegible]
九節		[illegible]	[illegible]	[illegible]
十節		[illegible]	[illegible]	[illegible]

	後場	當限	中限	先限
一節		[illegible]	[illegible]	[illegible]
二節		[illegible]	[illegible]	[illegible]
三節		[illegible]	[illegible]	[illegible]
四節		[illegible]	[illegible]	[illegible]
五節		[illegible]	[illegible]	[illegible]
六節		[illegible]	[illegible]	[illegible]
七節		[illegible]	[illegible]	[illegible]

	當限	中限	先限
格入値段	[illegible]	[illegible]	[illegible]
取組高（石）	[illegible]	[illegible]	[illegible]
出來高	[illegible]	[illegible]	[illegible]

東京・大阪・兵庫・下關・桑名

	前場	後場
東京 當寄	[illegible]	[illegible]
大阪 當寄	[illegible]	[illegible]
大阪 引アト		二十七圓
兵庫 先限寄付	[illegible]	[illegible]
下關 先限寄付	[illegible]	[illegible]
桑名 先限寄付	[illegible]	[illegible]

期米 雨相場一巡に 全く焦付く

前場 前夜來の惡雨と阪地安を入れて嘶氣強めの賣物殺到し先物二十二圓六十三錢と十二錢安に寄付きしも、人氣の賣過ぎ觀樣と阪地の下げ渋り商狀に二節は忽ち八十七錢と踏返し戻り待ちの賣物に三節は八十五錢と伸悩みアトは收方形勢觀傍に八十九錢から八十錢弱みに保付き幾許り雨相場は一巡の光狀を呈し前場を終つた

後場 前場下げ渋り商先、後場は先限二十二圓八十三錢と前止より錢高に寄付きしも、跡續派通賈りに二節九十三錢から三節九十四錢と頭硬を演じ結局前場の如く大引した

內地米に對する 格付如何重視

目下當限の取組は六千餘石で買方が精米筋が主で賣方は果場が殆んど一手である、而して買方側は白米限料買附難の際とて受米する向が多く又一方果浪場では雅山の

淺野筋は 中先共賣り

中限に五千石の買玉を有するま內地に旅行中である京城の淺野筋は旅行先の別府より中限を利喰ひ行すと同時に途轉賣越しを行ひ先物に對しても新規に賣進んで居る模樣で朝日取居が通筋先物を賣

本玉

十六日後場までに於ける百枚以上の建玉左の如し

京取　賣方京證一二〇松山一〇〇▲買方松山四五〇正將三三〇〇

大新　賣方新田一〇〇日井四三〇〇▲買方松秀一七〇山口一〇〇

東新　賣方山一九〇新田一六〇

成莊三〇〇▲買方京證六〇〇大林一三〇〇日榮三三〇〇立山一〇〇

新田五六〇德泰五一〇正將一二九〇立山二四〇

今日の寄口

東新、賣方白井一〇〇金秀一〇〇田中五六〇▲買方松山四〇〇日井三〇〇新田四〇〇

期米

人氣賣過ぎに 下げ澁り商狀

今朝は雨降ちに雨を入れて下放れに寄付きしも前日の雨見越しで既に叩かれて居た相場とて安値は望ろ賣方の利喰急ぎを呼び其間り反撥なきのみか人氣が强張つて居る際とて却つて皮肉高を演じ期相場は幾許一巡の觀あるのみか地場上

買方側 では鮮米が內地の各市場で虐待されて居る以上內地米が朝鮮に來た場合格を虐待するのは當然だと見て居り從つて、取引所でも日下その格付に付ては愼重に考慮中であると

賣方側 では東京、大阪に於ける格付が石川縣の三等米は⑧の三等米より一圓乃至一圓二十錢の格上げとなつて居るのでそれを無視した格付は出來まいと見て居るに反し

堂島の情報

【大阪電話】釜山筋は茫播より三百石、宛岡米より三百石、文篇より三百石宛兗く賣り一方東京筋は昨今の相場に嫌氣を催したか上楠其他より手詰めてゐた

げ贊成と相俟つて動もすると賣氣に逆行動を滿ずるやも知れない情勢であつた

引所が如何に取扱ふかである即ち居るのは內地米に對する格付を取扱すべき逆は行はれ得ない問題であって居るので鮮米を受ける主に果場が丸以賣で居るので勿論は米作以來と共に上場等がある筋に六千九七三等米を以つて內地石川縣の三見られて居た

仁川鮮米本玉表

當限賣方	⑦一、〇〇〇⑧一〇〇	
	④四、〇〇〇カネメ一、二〇〇	
同 買方	⑦一二〇〇天一一〇〇	
	⑥二、七〇〇⑧二〇〇⑧一、一〇〇	
中限賣方	⑧一〇〇⑧四〇〇⑤五〇〇	
同 買方	⑦一、一〇〇⑩四、三〇〇	
	〇〇⑦一三、三〇〇カネメ六〇〇	
同 買方	⑦一、一〇〇⑩四、三〇〇⑥二〇〇⑥一、六〇〇	
先限賣方	⑦五〇〇⑥一、五〇〇⑧五〇〇⑧二、九〇〇⑩六、九〇〇	
同 買方	⑦一、七〇〇天八、九〇〇⑥三、〇〇〇カネメ三〇〇	

各地天氣（十六日午前）

東京	晴天	木浦	雨天
大阪	曇天	群山	雨天
神戶	曇天	雄基	曇天
下關	晴天	城津	曇天
福岡	晴天	元山	雨天
羅南	曇天	入邱	雨天
仁川	雨天	釜山	雨天
京城	雨天		

大阪期米手振（前場）

賣方 岡米、荒野、田金、須々庄▲買方 村岡、荒井、小河、乃先

正米

京城 ⑧三等二十八圓十錢四等二十七圓八十錢地摺玄米上二十八圓二十錢中二十七圓五十錢下二十六圓五十錢一等糯白二十二圓五十錢短上六錢六厘中八錢一厘

大豆 十七圓六十錢金汗十七圓二十錢

仁川 前夜來の惡雨に十力を一切手控へせる極端なる前海の際とて荷主は共割り安くは賣越せず取引は全く出來ざる狀態である市場の人氣は⑧田三等二十七圓三十錢四等二十七圓石拔三等二十七圓五十錢糯尾石拔三等二十六圓五十錢⑨乃へ四圓要二十六圓五十錢⑧上物八錢在來種七錢八厘一等白米⑧田三十圓五十錢所なるか白米は當川向として內地から弗々買拂んで來るも玄米は殆んど買手なき狀態である

大豆 那山十七圓四十錢摺濡汝山通線十七圓五十錢白川十七圓島山水原十六圓卅錢禮州天安平澤

群山

大邱 昨日よりの慈雨は今朝なほ降り續き既に四十耗に近い雨量あり理想雨量に達するであらうと云はれ人氣とみに軟化し氣配早くも四十錢方反落を唱へ穀良二七圓六十錢神力二十七圓十錢見當を唱へ弗々乍ら取引が出來た

群山 昨夜よりの降雨量が僅か十餘ミリなので雨量不足懸念に人氣弱きも底堅く氣配も在米潤に十錢見當にて丸ヤ三等二十六圓八十錢四等二十六圓三十錢見當を唱へ弗々小口の商內があつた

釜山 昨夜來の雨に各地のボソヤリを移して人氣引緩みしも品ガスレに賣物捌く買手今一段の安値思ひに手控へ結局十錢安見當にて丸米筋質販筋の買進みに限北穀良二十八圓五十錢神力二十八圓二十錢雄限精穀良二十八圓二十錢神力二十七圓九十錢見當を唱へ三千叺の取引があつた

十五圓七十錢の駒でも本番買りの商內があつた

仁川穀物出入（十四日）

		入	出
籾	（貨）（鐵）	二五七	
同	（船）（後）	ナ	ナシ
玄米	（叺）	ナシ	
白米	（叺）	ナシ	一五〇
大豆	（叺）		一五〇
白米	（叺）	一五二七	
同二斗入	（袋）	三三三五	
玄米	（叺）	三七七	
大豆	（叺）	一五五六	

群山廻米報（十六日）

汽車便	玄米	三九〇叺
	籾米	ナシ
汽車便	玄米	ナシ
	籾米	ナシ
牛車便	玄米	ナシ
	籾米	ナシ
計	玄米	三九〇叺
	籾米	ナシ

鮮內延べ（十六日前場）

		寄付	大引	高値	安値
釜山（角ケ穀良）	八月	[illegible]	[illegible]	[illegible]	[illegible]
	九月	[illegible]	[illegible]	[illegible]	[illegible]
	九月中	[illegible]	[illegible]	[illegible]	[illegible]
	十月中	[illegible]	[illegible]	[illegible]	[illegible]
	出來高	一、五〇〇石			
大邱（現物穀良都）	八月	[illegible]	[illegible]	[illegible]	[illegible]
	九月	[illegible]	[illegible]	[illegible]	[illegible]
	九月中	[illegible]	[illegible]	[illegible]	[illegible]
	十月中	[illegible]	[illegible]	[illegible]	[illegible]
	出來高	[illegible]			
群山（現物丸七三等）	八月	[illegible]	[illegible]	[illegible]	[illegible]
	九月	[illegible]	[illegible]	[illegible]	[illegible]
	九月中	[illegible]	[illegible]	[illegible]	[illegible]
	十月中	[illegible]	[illegible]	[illegible]	[illegible]
	出來高	[illegible]			

大阪雜花

	寄付	止め
前場當限	[illegible]	[illegible]
先限	[illegible]	[illegible]
後場當限	[illegible]	[illegible]
先限	[illegible]	[illegible]

大阪正米喰合

	賣方	買方	取組高
當限	[illegible]	[illegible]	[illegible]
中限	[illegible]	[illegible]	[illegible]
先限	[illegible]	[illegible]	[illegible]

鮮內延べ（十六日後場）

		寄付	大引
釜山 出來高			二、七〇〇石
	八月	[illegible]	[illegible]
	九月	[illegible]	[illegible]
	十月中	[illegible]	[illegible]
大邱 出來高			[illegible]
	八月	[illegible]	[illegible]
	九月	[illegible]	[illegible]
	十月中	[illegible]	[illegible]
群山 出來高			[illegible]
	八月	[illegible]	[illegible]
	九月	[illegible]	[illegible]
	十月中	[illegible]	[illegible]

◇二十五セノチメートル

◇大阪棉絲前場

	寄付	同引	後場寄付	同引
八月限	[illegible]	[illegible]	[illegible]	[illegible]
九月限	[illegible]	[illegible]	[illegible]	[illegible]
十月限	[illegible]	[illegible]	[illegible]	[illegible]
十一月限	[illegible]	[illegible]	[illegible]	[illegible]
十二月限	[illegible]	[illegible]	[illegible]	[illegible]
一月限	[illegible]	[illegible]	[illegible]	[illegible]

◇橫濱生絲

	寄付	止め
前場當限	[illegible]	[illegible]
先限	[illegible]	[illegible]
後場當限	[illegible]	[illegible]
先限	[illegible]	[illegible]
現物成行	[illegible]	

◇銅平銀 前日 本日

	前日	本日
當限	[illegible]	[illegible]
先限	[illegible]	[illegible]

大阪砂糖前後場

	寄付	大引
當限前	[illegible]	[illegible]
後	[illegible]	[illegible]
先限前	[illegible]	[illegible]
後	[illegible]	[illegible]

大阪砂糖現物

日糖（S.T.）現物 二十二圓八十五錢

市中米標準値

丸キ四等新米	二七圓八〇
白米卸値（叺）	二二圓五〇
仁川一等白米	三〇圓〇〇

京城手形交換高（十六日）

枚數	[illegible]枚
金額	[illegible]圓

仁川米豆取引所取引員 今村覺次郎 仁川海岸町三丁目 電話長 三三七 三六二 三八六

期 米 誠實 迅速 仁川米豆取引所取引員 竹多初三郎商店 仁川海岸町 電話 1020 708

侠艶靈劍 〔128〕

平山蘆江 作　藤島一虎 作　竹中英太郎 畫

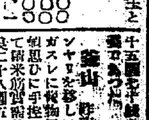

三味線供養（五）

何處にも目的物がないと見ると、乞食のやうな男は、生死亂の態となつて、無闇矢鱈に樫切を突立てかき廻し始めたが、氣のみあせつて、樫切はたゞ地の上を撫で廻してゐるに過ぎなかつた。

『あ、さうだ。俺は見當を違へてゐた。此處ではなかつたのだ。もう一つ向ふ端の鎭みだ。彼處だつたのだ。確に。ハハハ……………氣が顚倒してゐるわい』

が、その際は、もう寄り道の靈域とは思へぬ程、うはずつてゐる。

よろく竝捌きながら、其處を離れて、離れの建物に近き樂山の喜陰へ歩いて行つた。

途端に、木立の中で梟が鳴いた。

『梟か、吃驚させるな』

ぎよッとして立停りながら、を雪いだ。

總氣まつて、白い包を胸に抱きしめて、喜く喜びの爲に無中のやうであつた。

『さあ、これで扱部屋敷にも永の別れだ、幾度樣子を見に來ては、引返して行つた事か。これで、もうこの屋敷にも思ひが殘らぬ』

呟くと、愛ッと白い布に包んだものを見つめてゐたが、それを手に翳せて月にすかして見た。

と包は自然にほどけて、中から、きらッと光るものが、幸太夫の手を離れて、ころくと轉がりおちた。

『おう大變だ』

ひよこりと立上がつて、光つた物を追つて二三歩あるいた。それはお妙が命にかけても、取ひ返そうとしてゐる例の黃金の唐獅子の置物であつた。

幸太夫に、あの祕密の部屋で、お妙と爭ひながら、矢張り自分の

と、縺つた手拭が、ふはりと地に落ちた。

見る影もなく、窶れ、生きた人間とは思へぬ程に顏は蒼白く、髯は蜘蛛の巢の如く亂れてゐて、くへ物が縺つてはゐるが、扱部屋八田部幸四郎に違ひない。

彼は扱部家の跡あとに來て何を探し求めやうとするのか。

やがてまた、鼬の如く敷地を捜し、狂ひ繼めた。そして獨言を呟くのであつた

『あゝ、此處だ。今度こそ間違ひはない。うむ、此處だ、此處だつた』

嬉しさのあまり顏に喜悦の色が浮いた。樫切をうごかす手は顫へながらも力強かつた。

『おう！あつた』

樫切を矢鱈に投出して、がばと地に伏した。一尺程の深さに土をはねのけたところから、白いものが見えたのだ。

幸太夫は、むぐらのやうに土を兩手で押ねのけた。そして白いものを手に取つた。

『あゝ！あつた……………あつた矢張りあつた。生きてゐた甲斐があつた。』

手に探りあて、必死となつて、握にも抱いてゐたにも違ひない。さりとてお妙に刺されても、獅子だけは放さなかつたのだらう。

彼が、助け出されて樂山の陰に身を休ませられてゐた時は、その時、吉兵衞の乾分等の背吉が見て、吉兵衞に報告した事でもあつたのである。

今の姿を見ると、幸五郎に放逐されたのか、それとも自分で逃げ出したのか、いや彼は自分で逃げ出したと呟いてゐる。

逃げねば、何うせ殺されるか。或は又なくてはならぬはずの幸太夫である。

失火の原因は、幸五郎が投げ出した燭臺の爲からであつても、扱部家を左衞門も殺された……………扱部家の家族の惡運に纒いた責任は、幸太夫にあるのだ。

彼は罪の責任を問はれなくても、當然死罪を受くべき運命にあるのだ。それが、却つて火事の中を熱していて、その上幸五郎が聯ずき倒れたので、彼は助かつたのだ

いや、自分の身の逃れ難きを知つて、幸五郎の歸りを待たず逃げ出した後であつたのだ。

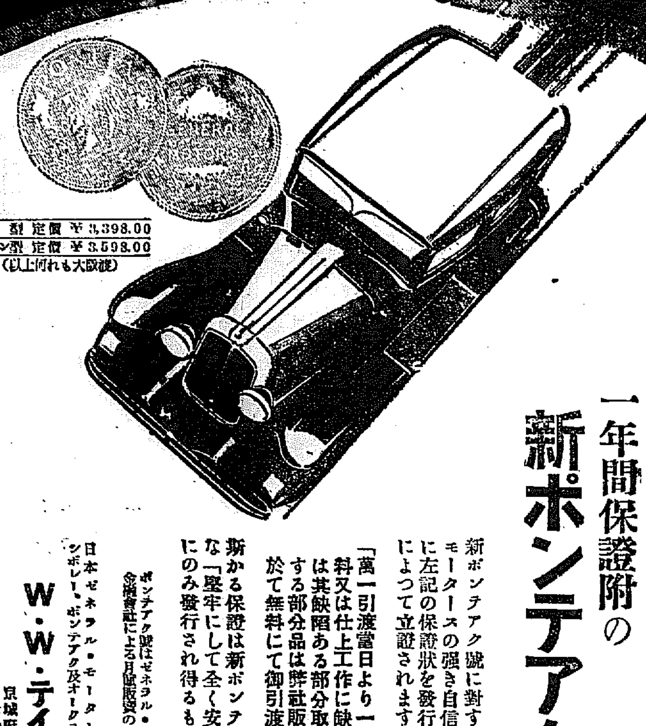

一年間保證附の新ポンテアク號

新ポンテアク號に對するゼネラル・モーターースの強き自信は、其一臺毎に左記の保證狀を發行して居ることによつて立證されます。

「萬一引渡當日より一ケ年以内に材料又は仕上工作に缺陷現はれ候節は其缺陷ある部分取換への爲に要する部分品は弊社販賣店營業所に於て無料にて御引渡し可申上候」

斯かる保證は新ポンテアク號のやうな「堅牢にして全く安心出來る車」にのみ發行され得るものです。

ポンテアク號はゼネラル・モータース金融會社による月賦販賣の便あり

日本ゼネラル・モータース株式會社 シボレー・ポンテアク及オークランド特約販賣店

W・W・テイラー商會 京城府太平通二丁目

日本ゼネラル・モータース株式會社

ポンテアク號はゼネラル・モータースの製品なり

九月號　初秋、食養

料理の友

▲農村の食物に就て　▲大阪の料理屋の自慢料理　▲お惣菜向き牛豚肉料理　▲七回忌に友人と晩餐　▲月見のドライブにお辨當　▲初秋獻立二十例　▲幼兒向料理　▲秋の果實林檎　▲魚肉フィレイ

名月の料理　新築祝内宴　一客膳獻立　誌上講習會　衞生腸チブス　天然絹と人絹　母性愛と子の教育　腸チブスの食餌　戀愛行進曲

五十錢　送料一錢　東京市京橋區 料理の友社

表裝は感じのよい　御一報次第參上

若草町通り　水原彩光堂　電本二三九七番

安田生命

改稱 共濟生命

社名改稱謹告

共濟生命保險株式會社は明治十三年一月先代安田善次郎に依つて創立せられました共濟五百名社以來善次郎翁の經營にかゝり、社運はお蔭を以ちまして年隆昌に赴いて參りましたが、今般經營者を明瞭に表示す意味に於きまして、商號を安田生命保險株式會社と改めることに致しました。就きましては、今後一層傳統的方針たる加入者本位の實現に努力致す決心で御座いますから、何卒倍舊の御援助を賜りますやう幾重にも謹んで御挨拶を兼ねお願ひ申上ける次第で御座います。

昭和四年八月十日

契約高　三億一千二百餘萬圓

諸準備金　五千六百九十三萬餘圓

東京市日本橋區蠣殻町

安田生命保險株式會社

社長　安田善五郎

健康と長壽に　**壽の素**

一缶一ケ月分一、五〇

京城本町　山岸、森川、龜屋、吉城

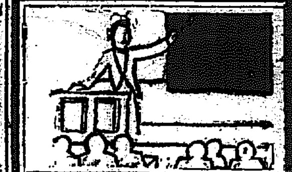

生活の安定と社會から尊敬せらるる

小學校の先生になれ

▽小學校の先生は近頃では大學出の會社員などよりも世間から歡迎されます。しかも教員拂底で毎年二回位づゝ募集されてゐる。

▽それで居て、小學校の先生になるには「男女誰でも、學校出でない人」でもよろしいのです。

▽但し、試驗があるのです。試驗に通るのには、本會發行の「師範講座」で一日十分づゝ勉強して居れば必ず間違ひありません。

▽夫れに本會は東京市藤井教育局長が會長をなさつて居られます。

(ハガキで申込めば會一切を書いた本を無代進呈す)

東京市神田區神保町一ノ一九　振替東京五五〇七五番　電話三三二一〇四七番

小學教員養成會

九月號　發賣

受驗雜誌 學粹

定價金三十五セン　送料一セン

發行所　慶文堂

京城日報

朝刊　夕刊

本紙朝夕共十二頁

編輯兼發行人　印刷人　[illegible]

京城府太平通一丁目　發行所　京城日報社

一ケ月	六圓 [illegible]	[illegible]
[illegible]	[illegible]	[illegible]

大日本麥酒株式會社　忠　[illegible]

清水式 無砂精米麥機

家庭用小型精米機

清水式及天下唯一の文字は登錄商標、之を侵害せば法律上嚴重なる制裁あり

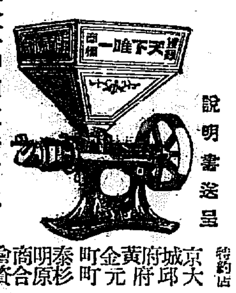

説明書送呈

東京神田五軒町三

合資會社 **清水商會**

電下谷一六八〇・五九二四

特約店　京城府大黃金町　泰昌商會　京城府明元町　杉原合資會社　京城出張所 機械部

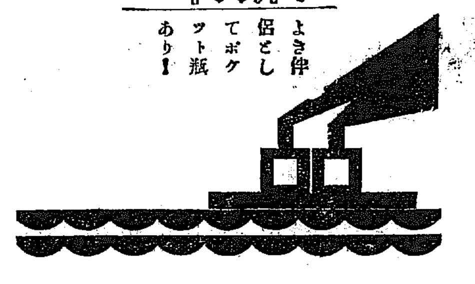

寫眞機械材料（目錄進呈）

釜山本町一丁目電車前

岩瀨寫眞機店

電話七五五番　振替京城七八八番

危險な腸疾患の流行

● 電擊の如く幼兒の生命を奪ふ疫痢
● 惡性の腸カタル、赤痢、腸チフス

不良な飲食物、寢冷等不攝生に原因するこれ等危險な腸疾患は、暑熱を加ふると共に各地に於て益々猖獗を極めつつあります。

この際、腸内殺菌・整腸作用を營むビオフェルミンを常用すれば、よく之等腸疾患を未然に防ぐことが出來ます。殊に幼兒の疫痢は最も危險ですから、必ずビオフェルミンを常用して愛兒の生命を保護して下さい。

甘味で、絕對に無害です。　全國知名の藥店にあり

腸にビオフェルミン

39—722 (D)

朝鮮の肉（人蔘）　佛國の血（葡萄）

合釀滋强美酒

ハタ印 蔘精葡萄酒(赤)

ハタ印 蔘精白葡萄酒(白)

生徒募集　入學隨意　學費低廉　創立十週年の貢獻に依り昇格記念

總督認可　**京城第一自動車學校**

校舍設備内容充實理想的設備なる實習場に於ける教授振を見よ

新シボレー、新フォード、ヘップ、オーバランド其他數輛備大　一錢切手封入申込舉則進呈

京城府黃金町六丁目（鍾路院前）

アセモ・タダレに

シッカロール

効果の確實なる無鉛撒布藥として專門醫家の御推奨を受けつゝある

內務省衞生試驗所無鉛證明

藥店化粧品店にて販賣す

合資會社 和光堂　東京・大阪

溫泉旅館　東萊溫泉　荒井旅館　電話入番

諸官衙御指定　釜山驛前　荒井旅館　電話二七四三番・二七六番

法人登記公告

[illegible]

水原支廳

法人登記公告

[illegible]

价川出張所

法人登記公告

[illegible]

順川出張所

法人登記公告

[illegible]

中心鎭占領の目的
……『白系露人勦滅のため』……
露國の辯明に支那諒承
奉軍主力出動見合せ

【奉天十六日發電】中心鎭を占領せる露軍は十四日夜國境外に引あげ支那側に對し右は同所に潜伏せる白系露人の勦滅に外ならざる旨を通告して來たので、張學良氏は奉天軍主力の出動を一時見合せ、まづ長春吉林に在る二ケ旅を興安嶺の線に增派することとなつた。奉天小壯派は開戰を主張するものあるも、東北政務委員會は依然絕對和平解決を主張し、局面打開策に腐心してゐるから開戰を見るには至るまい

露國も內心
和平解決を切望
對支交涉上の要求 漸次穩和的となる

【ハルビン發】滿洲里會議を徒らに停頓のまゝ放任して置くとは支那にとつて不利なるのみならず一方誠心和平を希望してゐるロシアにとつても面白からぬ結果を招來するやもはかりがたきため、十三日來ロシア側の對支交涉上の條件も幾分緩和的となり、從來の對支要求であるところの、東支鐵道の原狀回復を主眼として、これに附隨する他の要求、例へば東支鐵道の警備權折半要求、ハルビン電話局返還しの要求などは、他日の問題として兩國交涉上の主眼たる管理局長の復活を基礎として事實的の要求を支那側が認容すれば、滿洲里會議に應ずべき意向であるといはれてゐる

新賠償案作製の
英代表提案危まる
佛、白、伊、日四國盟約 一致協同して事に當らん

【ヘーグ十五日發電】賠償會議出席中の佛代表ハシユール氏は佛新聞記者に對し左の如く語つた

本日午後六時卅分佛、白、伊、日四國會商は一致協同して事に當ることを盟約したのである。然しヤング案の改訂は不可能であることを全會一致で宣言した、從つて新賠償案の作製を強ふる英代表スノーデン氏の提言は承認することと不可能であるものの如くである

墜落せる重爆機 ＝濱松の高射砲演習觀戰の爲め十四日午前八時、立川飛行場を出發した陸軍の一〇七號重爆機は離陸して間もなく飛行場近くの砂川村上空より突如畑中に墜落し搭乘者小川少將以下藤岡大佐、阿部少佐、山本中尉、長中尉、二等機關手の六名は慘死、深山少佐は重傷を負ふ（寫眞上は墜落せる重爆機、下は出發直前の乾盃―×印は小川少將、左は鈴木參謀總長その次が藤岡少佐）

在外使節を通じて
列國說得に努む
交涉決裂したる以上 只管露國の折れるを俟つ
支那の對露方針

【ハルビン十五日發電】支那代表朱紹陽氏は滿洲里にてロシア代表と非公式に折衝して妥協點を發見すべく努力するつもりであつたが、ロシアは頑強に自說を固執して會見を拒絕したので、露、支交涉の前途は五里霧中となつた、支那側としては今更條件にロシアの要求を容れる譯にも行かず露支交涉の經過と支那の對露方針を在外使節を通じてそれぞれ不戰條約締約主要國に通告し、その諒解を求め、この上はひたすらロシアが折れて出るを待つと共に支那が東鐵に對してとつた措置の合法化に努める方針であるといふ

朱代表哈市歸着
＝【ハルビン十五日發電】支那代表朱紹陽氏一行は十五日午後六時十五分滿洲里より來哈した

崔交涉員經過報告
＝【ハルビン十五日發電】崔交涉員は張學良氏の招電により對露交涉經過報告のため十六日午前九時十五分發奉天に向つた、右の結果張學良、呂榮寰兩氏間に對露方針の打合せが行はるるはずである

東鐵の財政危機を 各國政府に警告
支那官憲引受けの 債務は勞農政府引受けずと

【モスコー十五日發電】ロシア政府は各國政府およびソヴエート聯邦內における各外國銀行並に個人に對し支那の東支鐵道押收後、同鐵道のため支那官憲が引受けた債務はこれを承認せざる旨警告を發した。なほ勞農外交部委員代理カラハン氏は本日各新聞記者に對し東支鐵道は財政的破綻に瀕せりと指摘し、支那が外國銀行家の援助を得んとしつゝありとの報もありよつて右の警告を發するに至つたと說明した

日本沿岸航行權を 支那頻りに渴望
支那船舶に日本法規を 實施の能否を調査

【上海十五日發電】交通部は最近各地の海關に對し、日本の法規上より見て左の項目は支那船舶において實行しうるや否や取調べ方を訓令したが、これは來たるべき日支交涉において沿岸航行權問題で支那側から積極的に日本の沿岸航路修交を要求する準備のためと觀察さる

一、長崎橫濱間神戶仁川間の定期航路
二、上海その他各開港場よりの積荷の一部を長崎に陸揚げし、殘部を阪神に荷揚げするを得るや否や
三、日本內地各開港地以外の地點を航行し得るや

東鐵從業員 罷業續發
險惡の空氣 次第に漲る

【滿洲里發東京着電】東支鐵道從業員の罷業に伴ひ次第に空氣は險惡となり、列車妨害は頻々と起り、益々危險に瀕しつゝあるが十三日列車顚覆を企てた勞農共產黨員三百六十名は滿洲里國境外に逐放された。又驛ハルビン驛とマチソヘーとの中間の線路三本は何者かの爲取除かれてあり、沼池に近いボグラニーチナヤ附近にも線路一本破壞されて居たので東支鐵路警察では嚴重警戒中であるが更に驛舍に放火する者まで續出して危險濃厚となつたので在住邦人は再び籠城生活に入る事となつた

國民政府更に 生產稅增徵
一般住民大恐慌

【安東電報】營口案所に達した情報によれば國民政府は從來の生產稅を更に增徵することとなり、東三省鐵道管內にも近く實施の模樣であるが營口稅關では鑛物の種類によりそれぞれ異り大豆、豆粕は從來五分を一割に、米穀類は二分を五分に、棉花類の四分五厘を七分五厘に、タバコ、酒類は特に奢侈稅として十一割を二十割に改め、徵收する事となつたのでこれを聞き傳へたる生產業者並に一般住民は大恐慌を來してゐる

英國紡績罷業 圓滿解決す
仲裁々判判定に一任 十九日から操業開始

【ロンドン十五日發電】七月二十九日より開始されたランカシアの紡績大罷業は首相マクドナルド氏勞働大臣ボンドフイルド女史等が種々解決に努力した結果、漸く妥協點を見出し本日の雇傭代表との會見において双方とも仲裁々判にかけ、その判定に服することに同意したので千八百の工場と五十萬の職工を擁する英國紡績界の大罷業はここに一先づ圓滿な解決を見るに至つた、操業は來る十九日の月曜日から再開されるはずである

軍備改編調査
宇垣陸相より訓示 自由研究を期待す

【東京電報】宇垣陸相は十六日午前九時より軍備改編調査委員長阿部次官以下委員幹事を招集軍備改編調査に關し

諸君の調査には何等制肘を加へざるを以て忌憚なき立案を乞ふ

と訓示あり、終つて阿部委員長以下協議する所ありたる結果、各參謀の自由なる研究調査したる上更めて會議を開き具體的研究に入ることゝなつた

軍政調査骨子
二千萬圓の經費と 兵員減少注目さる

【東京電報】十六日午前の軍政調査委員幹事の會合で宇垣陸相の指示する軍政改革大綱が示された結果軍政調査會ではまづ林少將を幹事長とする幹事會をして草案を作製せしめこれに基づいて調査會を開催し議決定することになつたので十六日午後林幹事長以下一同調査細目につき協議の結果左の如く決定これを中心に各自獨自的研究に着手することゝなつた

一、新式裝備の充實
二、豫備的教育の徹底
三、在營年限短縮
四、動的國家總動員の徹底
五、部隊編成の更改

大體以上の如くであるがこれが實現には減少額二千萬圓の財源を要すべく、これがねん出には兵員減少も避け難き大勢であるが參謀本部は兵員減少を喜ばず軍部內は擧げて陸相の態度を注視してゐる

高松宮殿下
御容態御輕微
華頂侯爵夫人 病院に御見舞ひ

【東京電報】盲腸炎の御徵ひにて舞鶴海軍病院に御入院あらせられた高松宮殿下は、九日第二艦隊旗艦にて御出港に先立ち御側近に御徵候あらせられたが、十五日午前七時半舞鶴御上陸直に御入院あらせられてゐる、御容態は極御輕微に拜せらる。猶華頂侯爵夫人花子の方は殿下を病院に御見舞遊ばされた

宮家別當石川氏 舞鶴に急行

【東京電報】高松宮殿下御入院の通知を受けた石川宮家別當は十六日午前七時東京驛發列車にて御見舞のため舞鶴に急行した

虫樣突起炎と拜診 【宮內省非公式發表】

【東京電報】十六日午後四時半宮內省非公式發表＝十六日朝高松宮殿下には盲腸炎の御徵ひにて舞鶴要港部病院に御入院あらせられ當時と御變りあらせられず腰部下部には何等御痛みを拜さぬも輕度の緊張を感じ、盲部に硬結を觸診する所より虫樣突起炎と拜診する

御案じ申上げる 御容態ではない
氏家病院長謹話

【舞鶴電報】高松宮殿下の御病室は舞鶴要港部病院階上更衣室を當てられお附武官委員等臨切り、御看護申上げてゐるが氏家病院長は謹んで語る

盲腸炎の御症狀でもあれば御手術の必要ありと御心配申上げてゐたが拜診の結果その御模樣はなく只今の所別段御案じ申上る御容態ではありません

太平洋會議の 米國代表日本へ
十六日發歐洲經由

【ニユーヨーク十五日發電】當市銀行家ジエローム、デーグリーン氏およびイリノイス州、エヴアンストン市の技術家エドワード、ジーカーター兩氏を初め他の太平洋會議米國代表は十六日出發ヨーロッパ經由日本に向ふことになつた

滿鐵副總裁は 井上匡四郎子か

【東京電報】濱口首相は十七日午前十一時中島書記官をして華族會館に井上匡四郎子を訪ひ一時間に亘り懇談せしめたが右會見の內容は滿鐵副總裁就任に關するものと見られてゐる

滿鐵副總裁 本日中に決定

【東京電報】仙石滿鐵總裁は十六日朝歸京するや午前十一時四十分官邸に濱口首相を訪ひ歸京挨拶を述べたが首相は滿鐵副總裁後任問題につき拓相仙石總裁と共に最適任の雙方意見を交換して大體その選衡を了した旨報告諒解を求めた結果、十七日午前十時より濱口、松田、仙石三氏の會見を行ひ正式決定の上即日閣議承認を經て發令することゝなつた

石塚臺灣總督 廿二日發赴任

【東京電報】石塚臺灣總督は大谷總務長官を從へ二十二日午前九時東京驛出發途中伊勢神宮、畝傍山陵、橿原神宮、桃山御陵に參拜二十四日は神戶出帆の朝日丸で赴任することに決定した

芳澤公使 朝鮮經由歸國

【北平十六日發電】芳澤公使は十六日午前十一時歸平した。公使は明日より各方面と別宴を張り、二十日奉天に至り張學良氏に挨拶の上朝鮮經由歸京のはず

新規事業通る
社會事業關係の 住宅補助費だけは犧牲 公益質屋は豫定通り

本年度豫算中社會事業關係の新規事業は小住宅建設費補助の三萬圓、公益質屋補助三萬三千二百五十圓、勞働共濟組合補助費二萬九千八百五十圓、感化救濟および地方改良事業獎勵補助一萬圓、職業紹介事業費一萬三千五百九十九圓等を有するため、實行豫算の編成に當つては非常にその成行を氣遣はれてゐたが住宅補助費三萬圓の外は全部通過したので社會課ではホツトしてゐる。住宅組合は京城府が計畫し土幕民の收容その他に充てることになつてゐたが、これは本府の補助費が削減されたので當然延期の外はなく、社會課の注目をひいてゐた公益質屋は豫定通り京城、大邱、釜山、平壤が本府の補助および低利資金の融通を受けて既定計畫通り遂行する事になつてゐる

衞生費は無難
各課豫算に反し 人件費が僅に祟り 道立醫院も助かる

緊縮方針にたゝられて幾分節減のうき目を見たが元來朝鮮における衞生費は文化の施設に伴ひ統治行政上重要なる要素である關係上、その性質において他の豫算とは全然おもむきをことにしてゐるので本年各課の豫算に比して最も緊縮の度が少かつた未着手の人件費は悉く斧鉞の犧牲となつたが、それでも鎭海、羅南、平北三道に設くべき衞生技師の設置すべき豫算であつたうち、一道だけ認められたのは成功の一ツであるが、既設道立醫院の改善費に新設するはずの本府衞生試驗所に配置の二萬圓が遂に削除されたのは大きな打擊である。しかし地方で大騷ぎをして居た鎭海、沙里院の道立醫院設立五萬圓がふるひ落されたことは非常な喜びで、かくの如く衞生課としての豫算は殆ど無傷に近き成績をかち得て居る

地方費補助不足で 九實補校流產
本府の精神として 今後設立を慫慂

本年度の實業補習學校、補助額は一校あて建築費二千圓、經常費七百圓計二千七百圓で二十六校分總額七萬二百圓が計上されてゐるが地方費補助の關係その他で繰延べられたものは十四校におよび結局忠南洪川、平南江西、順川、咸南定平、咸北、會寧、雄基の七校はすでに決定しその他忠北鎭川、平北江原の各一校が補助定額を支給されることゝなつた然して今年度補助より除外された他の十四校中には昨年設立のもの五校あり、これには引續いて定額を支給されるので結局今年度において全然支給されぬものは九校であるがこの總額二萬九千三百圓は實年度に繰延べられたるものである。當局では出來るだけ地方で補助に期待てらるゝはずであるが地方でこの種學校を設立する樣努めてゐるが地方費補助の財源難關係でかく多數が設立不能となることはやむを得ないといひながら、當局は實業教育の必要なので今後は極力これが設立を慫慂すると

心配の種は
大烈風の襲來
十八日以降は二回宛 詳細な氣象を通報
ツエ伯號近づく

【館ケ浦電報】館ケ浦地方は十六日早朝來、四國土佐沖に起つた低氣壓の影響を受け大烈風であつたがこれは大したことはないが然しフイリッピン南方の低氣壓が目下西北に進行しつゝあるので三、四日後には日本海方面に現れる傾向あり或はツエ伯號とぶつかるかも知れぬのでこの點が心配されてゐる。なほ十八日以後は二回詳細な氣象通報を同號に發することになつてゐる

ウラル山脈 中部を飛翔
昨十六日の ツエ伯號

【ベルリン十六日發】リスアニヤ國コウノ、テリグラスエン通信社十六日午前十一時十分（日本時間午後七時十分）發電によればツエ伯號はウラル山脈の中部に近づきつゝありと。

警察部長會議 【第二日】

【東京電報】十六日の警察部長會議第二日は安達內相の訓示に次いで衞生局並に社會局所管事項につき各關係局長および課長より指示事項の說明あり十一時半散會、直に司法大臣官邸における午餐會に臨んだ

五對一で 靜岡勝つ
水戶中敗る

【大阪電報】靜岡對水戶中野球試合は靜岡先攻にて開始、靜岡は靜岡三點、七回二點を加へたるも水戶四回に一點をむくゐるのみにて五對一で靜岡中學勝つ

團體

◇京都府立城丹蠶業生徒一行八十名 廿三日夜入城大東館へ廿四日夕發奉天大連へ
◇大阪府池田師範生徒一行八十名 廿五日夜入城大東館廿六日夕發奉天大連へ
◇鳥取縣立米子商業學校生徒一行廿名 廿九日夕入城旭館旅館

會

◇…京城新聞記者團…日本新聞協會大會に關する打合せのため臨時總會を十九日午後七時仁川月尾島遊園地に於て開く筈
◇…朝鮮土地經營落成式 同社では十五日午後五時から同社々屋落成式で創業十周年記念を兼ね落成式を擧行した、府內官民多數招待盛大であつた

暴風雨警報

（仁川觀測所午後二時卅分發）風強かるべし、北乃至東の風強し慶尙南道黃海道沿岸、南部、東北東

茶話

朝鮮人で國語を解するもの千人につき七十人。一年に十萬人づゝ殖えて、今では二千萬中百三十萬。但このうち會話の間に合ふもの四十八萬といふことだ。識者の出來るもの何人かは、追つて調べて貰はう▲わが國では國民一人當たり七十五圓づゝ借金してゐるさうだ。すつかり氣がつかなんだ。忘れてゐるわけではない▲『埋もれてゐる女性文化の推興』のために、大阪ではカフエーの女給諸氏が大同團結して起つた。閨に哭かずに、街頭に哭き誇らうといふのではない▲朝鮮を彩る三百五十の女雅守の採用試驗に、押かけたもの紅七百有餘名。ふるひ落される女性は何處へ行く▲慈雨が惠まれた。ホツト一息。干れば雨が望ましい、といつてあまり降られると困る向きもある。まあ、御手加減よろしく願ひます。合掌。

◇經濟◇

銀行預金貸出殘高

京城商議調査、京城組合銀行七月末預金貸出殘高は左の如し（單位千圓）

		比較月末
預金		
當月受入高	一二〇、三三九	△三五、〇一一
當月拂戾高	一二九、四四四	△三五、六九九
月末現在高	九九、七六二	△五五
貸出		
當月貸付高	七〇、〇〇九	五、〇〇一
當月回收高	六〇、四九九	五、六七八
月末現在高	一四〇、五五三	三、四五九

月末現在高は前年同期に比し六百四十五萬五千餘圓の增加

月末現在高は昨年同期に比し八百六十三萬餘圓の增加

義州鑛山割立

義州鑛山株式會社創立總會は來る廿九日午後二時より南米倉町京城俱樂部に於て開催し左の議案を協議することとなつたが同日は總會前午前十一時より發起人代表會を開き種々創業事務に關し協議する筈である

議案
一、會社創立經過報告の件
一、定款承認の件
一、創立費承認の件
一、取締役及監査役選任の件
一、取締役及監査役報酬決定の件

朝鮮在籍船

朝鮮在籍の船舶數は七月末の調査で汽船百八十四隻、帆船六百七十六隻で、其の合計總屯數は汽船四萬七千二百二十九屯帆船二萬二千四百六十一屯であるが、一月以降七月迄の船籍の異動は新規登錄汽船十四隻九百九十八屯、帆船三十四隻九百十六屯、登錄抹消汽船三十三隻、訂正登錄汽船二十六隻帆船四十一隻で昨年同期に比し結局汽船四十隻、帆船二十六隻を增加した、尚新規登錄船は何れも沿岸航路に從事する三十屯內外の小型船で鮮內造船所で建造されたものである

◇株式◇

大株短期引跡

大株	六十四圓二	（卅錢安）
鐘紡	百〇九圓六	（卅錢高）
日魯	三十八圓〇	（卅錢高）
東新	百〇四圓五	（五十錢安）

◇期米◇

各地期米後場止

下關二六、八三▲桑名十一番二五、八九十二番二五、八八▲名古屋二五、九三▲金澤二三、九三▲熊本二六、九九

大阪最終引跡 九十九錢 一錢安

大邱延市場の 新古米格付 發表

大邱穀物商組合に於ては新古米格付を左の通り發表した

一、拾中受渡より左の格上を以て新米の代用を認む

十中	一石に付	金二圓
十末	同	金一圓五十錢
十一中	同	金一圓
十一末	同	金五十錢

一、十一式中受渡より新米建とし拾弐米迄左の格下を以て古米の代用を認む

十二中	一石に付き	金一圓五十錢
十二末	同	金二圓

◇市・況◇

鮮魚小賣 京城鮮魚十六日市中相場は小安く水揚高二千百三十六圓貫數一千三百十五貫であつた（單位圓十貫建）

タイ四二▲サワラ二〇▲小ダイ四〇▲シマエビ九〇▲ヒラス二九▲サバ九▲アビ一二▲コノシロ二二▲アナゴ二五▲タコ一五▲スズキ二六▲ハモ二〇▲アワビ四二▲サヨリ七〇▲上ザツ二〇▲カジキ三〇▲並ザツ五▲カマボコ一五▲モエビ三八▲生スズキ三七▲ニベ二七

橫濱生糸後場

當限	一、三四三
先限	一、三〇八

二重内政の弊
華露交渉の決裂にからみて

支那代表朱紹陽氏は遂に國境を引あげた。次いでロシヤ代表メリニコフ氏もまた本國政府の命により歸國の途につく由。華露兩國の交渉はこれで一應決裂したのだ。しかして南京十五日國電は次ぎの如く報ずる。すなはち十四日國民黨本部にて蔣介石氏以下南京政府首腦部會議をひらき、華露問題を討議した結果ロシヤの要求する東鐵の原狀回復および東鐵正副管理局長復活についてはあくまで讓歩せず支那は既定方針に從つて『外交部をして和平解決交渉をせしむる』と共に『戰備に遺憾なきやう』和戰兩樣二段がまへで進むに決したと。しかも同日、奉天國電によれば張學良氏は奉天軍主力を滿洲里方面に出動することゝなり十五日三ケ旅に對し出動準備命令を發したといふ。更に同日北平電報によれば蔣介石氏は『和平解決困難となれるため』閻錫山、張學良兩氏と北平に會し『對露策を協議したしと申し入れたらしい』と。

推するに支那側のやり方はこれを要約すれば『外交部をして和平解決交渉を』なさしめ『和平解決困難となれるため』には閻、張兩氏によりて『對露策を協議』すべく』しかして結局『奉天軍主力を出動』せしめなければならぬのである。朱紹陽氏は國民政府より特派された人である。ゆゑに『和平解決』にはその交渉の衝にあたるといへども、形勢非と見ては引あげて去り、その代り張學良氏は三ケ旅を率ゐて出かけて行かなくてはならないのである。外交權が國民政府に統一せられて居るのであるから、かうなるのは致しかたもない次第なのである。さてかくて戰爭をして支那が勝ち、東鐵が完全に回收せられたりとして、その管理權はどこに屬するかといふにそれは決して張氏の獨占にではない。むしろ蔣氏の手中にである。少くも半分わけとならなければならぬ。これがいはゆる交通權の統一であつて、東支鐵道は利益を伴ふこと明かなれば殊にもこの點があざやかである。ひつきやう外交權も交通權も從つてこれに附隨する利益も國民政府に歸屬する。しかし戰爭は張學良氏がひとり負擔しなければならないのである。

支那は今しも統一國家の體面を備へてゐる。ゆゑに抑論をいへば蔣氏指揮のまにまに張氏は動かねばならぬはずだ。いかに損な立場り方であらうとも喜んで死地にさへ飛び入らねばなるまい。しかしながら實際的にそういふことは張氏の、または張氏部下の喜んで忍びうるところであらうか。戰爭はみづからする、戰爭の結果獲得すべきうまい汁は戰爭をしないものまでに均てんさせなくてはならぬ。世にかくも間のわるき取引があるものではない。張學良氏はやせても枯れても張作霖氏の衣鉢をつたるもの東北四省の實權はその手中に收められておらねばならぬ。世が世ならば蔣氏の風使に甘んずべきいはれはないのである。ただ國民政府の[illegible]にあるや、やむを得ずして屈伏してゐるのではあらうが、心から國民政府に忠誠を誓ひ居るか否か甚だ疑はしいものだ。少くも張氏の衷心は察し得らる。張氏の心を心として外敵に當たるとは信じがたいのである。われ等は二重外交の弊をしばしば數へられた。されどいまだかつて二重內政の弊の取今の支那において見るほど鮮明なるはないとおもふ。われ等は現にロシヤ側の姿勢について無知識なるがため大膽なる推斷を下すはないけれども、東鐵の原狀回復は支那側の事情にかんがみたるのみにて、必しも、東鐵の原狀回復を論まで讓歩せずとする『既定方針』が、どこまで頑強に固執し得らるゝか、いさゝか疑問とせざるを得ない次第である。

米穀法の改正 可なり紛議せん
農村疲弊＝政府怨嗟の聲に 政府も改正を焦る

【東京】現內閣は成立以來米穀政策の實現に努め既に昭和四年度實行豫算も經常臨時兩費總額から九千[illegible]

上その根本方策を顧慮するはずであるが、まづ改正の要點は

一、現行米穀法を植民地にも適用する件
一、現行米穀法中價格調節を廢して數量調節に止むる事
一、現行法の運用に依つて生じた七千萬圓の缺損補塡は成るべくこれを長期間（二十ケ年程度）の年賦償還とする事

等であるが、米穀調節については數量のみにより價格調節を避ける事においてはこれまた幾多の議論を惹起するおそれがあり、この問題については省內のみならず關係各方面においても相當議論があるので今後米穀調査會において討議さるゝこととなるべく、その答申によつて政府の意向も決する豫定で、これが改正原案の作成までには可成の紛議を見るべき模樣である

中等學議 入學試驗問題
現行制度の改廢をトす 小橋文相の態度

【東京】入學試驗緩和のため前內閣において文部省山崎政務次官が必死となつて解決しつゝあつた中等學校入學試驗問題案は教育者、學者或は評論家方面の支持を得て現行試驗制度の實施をみたものであるが實際教育家の大部分は右改正制度を單に學者評論家の理想論にすぎずこれを實際上の問題としてみる時には多くの缺陷があるといふので寧ろ舊制度への復活を希望してゐるやうな狀態である。しかして文部省において兩者を比較した調査の結果は長短相半してゐるを認め今後徐々に缺陷を改善してゆく方針をもつて當分改正制度を持續することになつてゐたるに今回民政黨內閣の出現に伴つて前內閣の決定せる改正制度を小橋文相がそのまゝ踏襲してゆくか否や教育界では非常な興味を以てこれを注視してゐたが、最近に至つて文相は教育制度根本的改善の一歩としていよいよ中等入學試驗緩和のため改めて對策を講ずべき意向をもつて調査研究せしめる事になつたが、教育界の一部では前山崎次官と共に制度改正の衝に當たつた武部氏が普通學務局長の職にある間は現行制度の改まる氣づかひはあるまいとみられ「ある者もあるか、文相は確乎たる決意をもつてこれが解決に臨むといふのであるからいづれ近く何等か具體化すべく、果して問題に復するかそれとも現行制度をもつて進むか更に解決すべき問題の一つである

緊縮の結果 農業調査絶望
豫算の關係から 實行は不可能か

【東京】農國勢センサスはいよいよ今年九月一日より世界各國において實施さるゝ事に決してゐるが我政府の緊縮政策遂行上これが完行は頗る心許ないものとなつてゐる。即ち現內閣は萬國農事協會の決議に基づいて來る九月一日を全國一齊に農業的國勢調査を行ふ事に決し內閣並に農林省、內務省、地方廳等においてそれぞれ準備を進めてゐるが、明五年度において更に農業經營、農業生產、農家經濟等にわたつて大規模の基本的調査を行ふ事となつてゐる。從つてその經費は約三百七十萬圓程度の多額の豫算を必要としてゐるが緊縮政策を標榜する現內閣においては到底その計上は困難なものと見られてこれが實行は不可能となる模樣であると

手形交換高
七月中の調査

【東京】東京手形交換所の調査によれば、七月中における全國交換所（三十二ケ所）手形交換高總額は枚數三百四十萬三千六百七枚、金額五十五億九千五百九十四萬圓になつたが、これを前月に比較すれば枚數二十三萬六百十七枚、金額三億九千六百八十三萬圓の共に増加であるが、前年四月に比較すれば枚數二十萬九千五百三十枚の減、金額六億五千六百二十四萬八千圓の減少である。各地別にこれを示せば次の如くである（單位千圓）

	枚數	金額
東京	[illegible]	[illegible]
大阪	[illegible]	[illegible]
神戸	[illegible]	[illegible]
京都	[illegible]	[illegible]
横濱	[illegible]	[illegible]
名古屋	[illegible]	[illegible]
廣島	[illegible]	[illegible]
關門	[illegible]	[illegible]
金澤	[illegible]	[illegible]
函館	[illegible]	[illegible]
小樽	[illegible]	[illegible]
札幌	[illegible]	[illegible]
福岡	[illegible]	[illegible]
長崎	[illegible]	[illegible]
新潟	[illegible]	[illegible]
熊本	[illegible]	[illegible]
岡山	[illegible]	[illegible]
仙臺	[illegible]	[illegible]
松江	[illegible]	[illegible]
高松	[illegible]	[illegible]
秋田	[illegible]	[illegible]
青森	[illegible]	[illegible]
福島	[illegible]	[illegible]
靜岡	[illegible]	[illegible]
鹿兒島	[illegible]	[illegible]
小倉	[illegible]	[illegible]
宇都宮	[illegible]	[illegible]
若松	[illegible]	[illegible]
松本	[illegible]	[illegible]
久留米	[illegible]	[illegible]
尾道	[illegible]	[illegible]
呉	[illegible]	[illegible]

十五箇年間に二百萬人を増加
國語を解する朝鮮人の數 學務局の調査

本府學務局で國語を解する朝鮮人の數を調べたところ、朝鮮人人口總數一千八百六十六萬九千三百八十二人中百二十九萬二百四十一人（男百九萬九千九百二十九人、女十九萬三百十二人）この中、やゝ解しうるもの八十一萬七千七百七十六人（男六十八萬九千二百廿九人、女十二萬八千五百四十七人）普通に會話に差支なきもの四十七萬二千四百六十五人（男四十一萬七百[illegible]人、女六萬一千七百六十五人）といふことになつた。その割合は朝鮮人千人につき六十九人強、總人口に對して約七分であるが、昨年にくらべれば十萬八千二百三十六人の增加、最近五ケ年間に四十七萬二千二百四十四人增、更に歐洲大戰の大正二年から今日までの十五ケ年間に百十九萬七千九百八十人を增してゐる

朝博事務委員
十六日付任命

朝鮮總督府技師 荻原三郎
朝鮮總督府遞信局參事 大和田[illegible]
同 園田寬治
同 田中保太郎
同 田邊多聞
同 髙木善治郎
同 福[illegible]信一
朝鮮總督府事務官 田中三雄
朝鮮總督府技師 大内 澄
朝鮮總督府遞信局技師 河野喜一郎
朝鮮總督府視學官 玄 櫶
朝鮮總督府編修官 稻垣茂一
朝鮮總督府事務官 李 昌根
朝鮮總督府編修官 柏木三郎
同 李 能和
同 井上 清
朝鮮總督府遞信事務官 土師盛貞
同 森 [illegible]信
遞信副事務官 近藤[illegible]郎
同 山根貞一
朝鮮總督府遞信技師 大西平吉
同 佐々木 仁
朝鮮總督府理事官 吉村 傳
朝鮮總督府事務官 吉岡三浦
朝鮮總督府技師 葛西寬一
朝鮮總督府事務官 關口 聰
朝鮮總督府技師 松岡修三
朝鮮總督府道理事官 尹 [illegible]
朝鮮總督府事務官 鶴田直六郎
朝鮮總督府技師 川崎繁太郎
同 木谷重榮
同 池田泰次郎
朝鮮總督府關稅官 大竹讓太郎
朝鮮總督府事務官 兵頭 俊
朝鮮總督府技士 井坂圭一良
京城帝國大學教授 小田省吾
朝鮮總督府技師 岩槻善之
朝鮮總督府遞信技師 江島 潤
府[illegible] 土門寅造

朝鮮博覽會事務委員ヲ命ス（各通）
李王職事務官 星野[illegible]
京城府主事 末松[illegible]
京城府水道技師 多田[illegible]
京畿道技手 森田[illegible]
朝鮮博覽會事務委員ヲ囑託ス（各通）

郷土片々

◇山の長者村 高知縣安藝郡穴内村といふ戸數二百余の山上の村落に村人の貯金七十萬あつて不景氣の風もどこに吹くか知らぬといふ珍しい理想郷がある。
◇惡病はやる 埼玉縣浦和地方に最近小兒の流行性脳病發生、すでに五十四名の患者あり、[illegible]は突然四十度以上の高熱出で二[illegible]
◇珍妙立腹み 冠山府新村滅李知三郎たつと吐血競死すると石（？）といふ女、腹に不惑の子をやどしたをはぢ、産婦づくやの故意に地上一尺位の高さから立ちながら分娩して嬰兒を死なしめ、死體を遺棄したこと露見。
◇寫見の怨み 酒のみの放埒を意見されたのを怨み岐阜市外[illegible]村武藤[illegible]治は同村上野[illegible]方に放火す。

貞洞夜話
（二十一） 松浦生

小松博美氏

新にわが高等法院入りした判事小松博美と同金子秀顯（上）

去る六月、職々鼓々たる、わが半島の官界の頭上に、ひとしきり吹き荒んだ、移動のあらしに、これまたなんと、運よく、順風に帆をはらんだかたちに、田舍巡査より一躍わが高等法院の[illegible]にこぎつけた幸運者に判事小松博美あり、金子秀顯がある。わが小松博美は大邱覆審法院より[illegible]、わが金子秀顯は光州地方法院よりへし上つた。かれ等まだ中老、老人組のさばるわが高等法院に、姑小舅に[illegible]を要する新嫁の如く、椅子を暖かす、手つきもぎこちなく、どうも身だもつて板につかぬ所作をする。[illegible]

満蒙の薬草 探険余談（五）
城大醫學部講師 石戸谷勉

十二、北京のモダンガール

私は支那婦人といへば東洋の足の小さい淑かな婦人を想像してゐたが、北京に行つて見ると市中を濶歩してゐる支那婦人、百貨店を右往左往する支那婦人は悉く毛斷ガールで、市場の女は勿論の公賣女と、劇場の女給さん位であつた。この北京の女の毛斷は、國民の思想のもとに勵行されたものだそうで、毛斷を實行しないものから税金をとつたといふ。そのために床屋は非常に繁昌になり、にわかに女子部を設けて、その求めに應ずることゝした。ために支那の床屋は大抵女子部と男子部とがある。[illegible]

でが本草綱目にのせてあるが、蝗人の[illegible]に既に頭髪の[illegible]に大飢饉を來たしたことゝ思ふ。

十三、蝗軍天日を蔽ふ

われ等の乘れる長光丸は六月三十日の早朝に天津港口の河口である塘沽に滑、船の甲板上より大陸を望むに一望千里山を見ない、江岸には近代式の高樓と支那式の民屋とが混在してゐる。陸上には朝霞に閉された支那の部落がはるかに見ることが出來る。この朝霞は夜があけるに從ひ益々濃厚になり遂に地表を右往左往して移動する支那の農夫達はこの濃い霞が地面の上に來ると、特に走りまはるさまが見える。支那人の『ボーイ』さんにあの霞のやうなものは何でせうかと問ふたところ『あれはたべられます』と答へる。朝霞をたべて仙人となるの昔話は聞いたが、さては支那に來たおかげで我等も霞をたべうるのかと心に喜ぶ。たべられる霞はだんだん甲板上にばらばらと落下したものを觀察するにそれは蝗即ち『バッタ』の群である。蝗軍天をおほひ、天日爲に暗しとは支那の書に時々見るところであるが、これを眼前に實見するのははじめてである。この蝗を捕へんとするに、支那の昆蟲に似ず甚だ敏捷である。翅は內地や朝鮮の『バッタ』より軟かく、飛んでゐるさまは蜻蛉のやうである。甲板上を飛びまはり辛うじて十數匹を捕へ標本びんに投入する。なかなか死なゝい。北京に着てからも二三日間生きてをつた。この蝗軍は明治の初め北海道に渡り、彼の地の農作物を食ひ荒したことがある。時の黑田開拓長官はこれを知ると神戸の監獄の囚徒中體格のよい數百人を選び、[illegible]をよらさげながら蝗軍をおひまはし、[illegible]

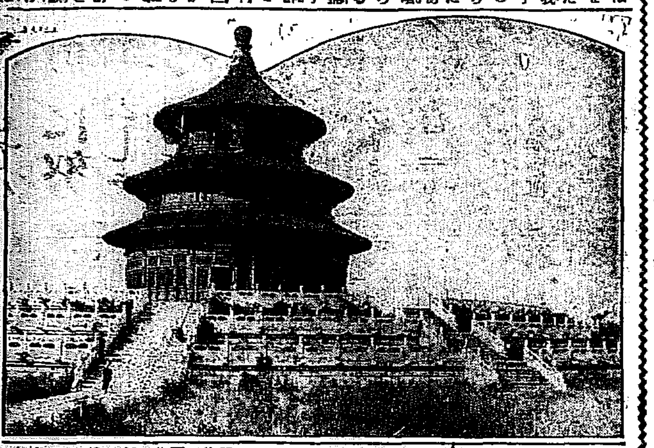

一日に十數里も飛行の平野を走りまはり、辛うじて彼等を退治するこどが出來たといふ。その當時日本國內にはその後再現しないが、朝鮮には二三年前に北部に現れたことがある。支那の大陸において蝗軍は數年のやうに飛行し、一昨年は北京の地方をも襲つたといふ。清朝の時にはこの蝗軍が發生すると帝王が先頭に泰山の供物をして、その退散を神さまに祈つたものである。[illegible]は天變と旱魃は荊棘の原となり、中國の兵亂は彼らに蝗軍の横行にまかせてゐる（寫眞は天壇の景）

陸叙免官（東京電話）

叙高等官二等 李王職事務官 嚴 柱 日
依願免本官 李王職典記 李 源 昇
叙高等官三等 [illegible]
依願免本官 [illegible]
任李王職事務官（七等） 李王職屬 李 鍾 聖
任李王職典記（七等） 李王職屬 高 [illegible]
李王職屬 [illegible]
依願免本官 正七位勲六等 [illegible]
李王職御用掛被仰付（奏任待遇） [illegible]

新型ウヰコツ
超ミゾタ式
石油發動機
品質型狀共ニ面目ヲ一新セル
▼型錄進呈▲
新型ウヰコの偉力を見られよ
▼特約店募集▲
大阪市西區新町西樋詰北入
水田發動機工作所營業部
電話西二四一一九 振替大阪八二二九八

眼鏡印
肝油
滋養強壯
（五〇瓦入）
純良無臭
經濟的
滋養强壯藥として
一日分の營養素が
僅か金參錢で
得られます
虚弱保健に！
病氣豫防に！
ヴイタミンA及Dの含有量第一
（全國著名藥舖に販賣す）
大阪道修町 伊藤千太郎商會

家庭用ポンプ
單相馬力モーター付
特許自動給水ポンプ 『タンク』はいらぬ
タービンポンプ
家庭ポンプに就て
揚水の能率を増進させモートルの壽命を永く保つには先づポンプを撰擇せなければなりません
弊店の製作に係る家庭用各種ポンプは特許にして其獨特の構造は永き經驗により生れ精選したる材料等を以て作られ其上嚴密な試驗を濟まされば賣出さぬ故、現今では代表的家庭ポンプとなつて居りますから安心して使はれます
（カタログ呈）
◎代理店募集◎
大阪市西區川口町 三中井商店製作部

かとり線香
臭虫藥 蚤取粉 蠅取粉 蠅取紙
虎牌 BRAND
地球牌 ATLAS
孔雀牌
發賣元 濱榮商店 大阪西區新町南通三丁目
本舖 日本除虫菊株式會社 和歌山

水！水!!水!!!
▲揚水には本機が一番▲
オフセツト式
ヤンマー
（製造直卸）
各馬力在庫豊富
パーチカル
ヒユーガル
ポンプ
農林省 各府縣農會 農事試驗場 御指定品
大阪北區茶屋町（大阪驛東北）
山岡發動機工作所
電話北長一八四六・一八四〇・一八四二
（カタログ進呈）
各地支店
東京支店 東京京橋區本材木町
九州支店 博多驛前矢倉門
京城支店 京城驛前通
旭川支店 北海道旭川師團通中島
台北出張所 臺北表町二ノ二
釜山出張所 釜山富平町（加藤商店機械部）

平安南道

苹果検査は苛酷でない

検査の標準は當業者とも協議の上決定したものだ 尾崎検査所長談

鎮南浦リンゴの検査規則が苛酷に過ぎ折角發達の途にある五百余名の果樹業者の死活問題として先般有志大會において結束して適當な施に反對し撤廢か延期か緩和かと三案を決議し同業組合の總會を要求したが仄聞する所によれば宮田組合長はこの臨時總會を躊躇する時は總會のみ出で紛糾する恐れがあるから同業組合より當局に交渉を試みんとの意見にて中田副組合長、津森評議員、組合理事は十二日平南道に出頭し農務課長に懇談すると共に尾崎検査所長も同日午後道廳へ出頭し検査取扱ひの緩和策について種々協議した由であるがその結果が取扱ひ方法も余程緩和されたものゝ如く尾崎所長は十五日付本紙の記事および往訪の記者の質問に對し左の如く語る

一、苹果検査規則が本年初めて施行となつたので從來同業者自身で行つた検査に馴れた關係から嚴重すぎる感を與へた様であるが道が検査をする以上は規據も云へない點もあるから多くの荷主の内には反感を持つものゝ生ずる事は免れぬ處であると前提し十五日本紙記事

一、平壌趣きの苹果の件は當時港物用苹果の取扱を申請中であつたからである併し當所の検査は生産検査でないから規據通り包裝荷造りしたものを検査するので即検査は出來ないのである

二、二十箱の内で扱検査した一箱が等外品であれば全部を等外とすることは當然で全部の検査をせぬ限りは止むを得ぬ

三、秘密の病果の事は一見して不用意に出た言で検査の結果の言ではないと説明し記者の質問に對し

一、検査標準は最初検査所員道農務課長鎮南浦同業組合同産組合同果實會社其他當業者の主なる人々を検査所樓上に會合を求め種々協議して多數の意見によつて決定したもので不平のある筈はない

二、等外品輸出問題は規則第七條但し書きで充分途が拓けて居る

三、港物用苹果の苹果は規則にはないが取扱内規で三箱迄は中央價格査を行はない特別取扱をなす事としてゐるが實際運搬用ならば之れ以上の數箱も同様取扱をして居る尚ほ小荷の如きは荷主に通知を受ければ便宜の取扱をなす

四、其他に就ても決して苛酷な検査を行つて居ないが今日迄の検査成績では荷錯組合出荷を除く外は生産者が荷送人任せであるため多少行違を生じたため悪宣傳が行はれたものであらう今後は検査の際荷主の立合を望む云々

右によれば検査取扱が余程緩和された模様であるが反對期成會委員および有志は宮田組合長の宅に會合協議の結果十六日午前九時より[illegible]比宅に會合協議の結果十六日午前九時より國前牧野商店[illegible]六名の外有志十名が検査所長と會見し種々懇談する處があつた（鎮南浦）

實業教育臨地講習

本府主催實業教育臨地講習會講習生中の師範學校長および實業學校教諭三十五名、同講師二名の一行は來たる廿日午後九時平壌驛着列車で來壌廿一日午前六時五十五分平壌驛發列車で[illegible]事で平壌に午後は日本綿花支店のビルト工場、農學校を視察、廿二日は平壌師範工業學校農學校の見學、醫學講習所を視察して廿三日平壌發列車で北へ向ふ（平壌）

松商捷つ 4—3 對平實戰

松山商業對平壌實業野球戰の試合は十五日午後四時三十分から平壌公設グラウンドにおいて平實の先攻で開始、三回に松商一點、[illegible]十二回裏において松商一點を加へ四對三で平實惜敗した（平壌）

溫突の焚口改良

平安南道においては道内の經濟的植林奬勵を行ふと共に燃料節約の爲めオンドルの焚口改良に努めてゐるが大正十五年來昨年までの改良焚口普及數は三萬五千八十七におよんで居るが本年は更に一萬三千余個を備へつけしむべく計畫し目下平壌府をなさしめつゝある出來上がつた品は順次發送し來月中には完了の見込であると値段は險惡騰共に一圓乃至一圓十錢で從來不便な點に限り五錢位を増加するとなほこれが普及許可數は約二十萬圓でこれによつて燃料は從來の焚口に比し約三割を減じうると（平壌）

合財袋

◇…平壌慈恵醫院は連日の暑さで病人も多く十五日現在の入院患者は百三十二名之れを區別すると内科が一番多く耳鼻咽喉科の順で外來患者は毎日六、七百名に及ぶが最も多いのは内科で耳鼻咽喉科、眼科、小兒科、皮膚科、婦人科、齒科の順である内科が多いのは常であるが眼科、耳鼻科の患者が近頃目立つて多いのは學生が歸省してゐるためらしい

◇…平壌府内の精靈流し例年の如く十五日夜大同江で行はれたこの夜八時頃から大同江上げもとより江岸一帶は人を以つて埋められ精靈船、供物提灯などを思ひ思ひに大同江へ流されたから次へと江岸に足を運ぶ人々はひきも切らず午前二、三時頃まで非常な賑ひを見せた（平壌）

◇…鎮南浦商業會議所書記長加藤熊三郎氏は十七日午前八時半から鎮南浦公會堂で金解禁問題に付き講演を爲す一般の來聽歡迎

◇…園田平安南道知事は高參與官、西岡土木課長、郡官房主事を隨へ十五日大同丸に乘つて大同江を視察して兼二浦に上陸即日歸任

◇…平壌府内の傳染病は漸々下火となり平壌慈恵醫院内に併設の傳染病室入院患者は十五日現在數は二十二名である

◇…孟山郡玉泉面假耳里常民玄圓九の孫女玄錦九(一七)は一昨年結婚した夫同里農民L基洙(一五)が嫌になり去月十四日川端で大きな石を拾つて殴打し基洙は治療一週間を要する傷を負ひながら自宅へ逃げ歸り錦九は殺人未遂として孟山署で取調中の處この程送局された

慶尚南道

道評議員十二名補欠選擧

普州外十一郡で 九月七日執行す

本道の道評議員選擧に對し選擧したる十四名の選擧は解散の手續きをとつて以來そのまゝになつてゐたが十五日の告示をもつて九月七日午前九時より晋州、金海、梁山、河東、咸安、昌原、統營、居昌、固城、泗川、陜川、南海にて補缺選擧を行ひ同時に二十二名の官選議員の任命があるはず（釜山）

巨濟島の煎子豊漁 相場も強氣を示す

本年巨濟島沿岸の煎子漁獲は五月下旬來不漁の爲め悲觀されてゐたが七月下旬來、王浦、知世浦、長承浦に入り、一躍漁に向ひ今は大漁八九、長承浦と同島の大漁を見ると共に、漁民の歡天の爲模樣も顯めてよく、釜山、統營、馬山に多數の出荷を見つゝあり、相場は大體良好で品質もよく、昨年に比し二割方低廉であるが、漁業の不況と魚價の高騰は漁業者のふところ工合は附帶以上で、今度な漁獲の見込みあり相場は十四日頃ようやく堅氣を示し、釜山相場は左の如くである

	上	圓 下
チリメン	三六〇	二七〇
チリ返り	三、〇〇〇	二、三〇〇
中羽	二、四〇〇	一、七〇〇
中小羽	二、五〇〇	二、〇〇〇

以上の如くであるが、いよいよ盛漁季に入ると共に市場は大々活況を呈するものと觀測せられる（釜山）

熊野御堂氏等釋放

朝鮮飲料株式會社々長熊野御堂氏外太郎氏にかゝる事件は同氏外六名の取役株主はことごとく收監され外二名の取役も不拘束のまゝ取調べを受けてゐたが十五日午後いづれも拘留取消しとなつて釋放された（釜山）

馬山から

◇新設工場の設置、馬山としては大手の興覽、朝鮮牡丹餅の觀があり、馬山と同様の期待が持たれた場所に就て、一寸南北馬山の位置の事になつたが、今度は前車の轍を再びするの愚までには出なかつた、正しく馬山の一進歩も云ふべきか

◇山邑の昭和釀造株式會社、工場の建築を急ぐ馬山港頭に偉觀を呈するのも技數旬の間である

◇中央圖書の實施調査、完了す、愈々これから本工事の着手となる、野村治一郎氏本月末來馬、馬山麦酒會社の創立に着手せんと計畫か實か其ビール會社の馬山進出說、尚更火のないところに烟は出ない、外に一、二の事業家が工場を設置すべく馬山を物色しつゝありとの噂

◇風光明媚の馬山、一躍工業地として煙突林立の巷と化せんとす大馬山の建設には、府民の協力一致を必要とす、此秋に方り當局者は脱し蝸牛角上の爭を止め上下攻の時機に當れり

◇炎天苦熱を冒かし東奔西走する紡績工場敷地買收後援會員の努力、效果空しからず除すところ地主廿八名土地二萬餘坪、殆んど其の五分の三を買收す

◇然し今後は過去のそれ以上より一層は困難なるものがある要は自利一本槍の地主に對し、後援會員の熱誠を披瀝し至誠以て彼等を說破し、其の發奮を促すの外に途はない

◇殘り地主十四、五の內地人ありとして遲せず、衆人環視の的となる、愼むべし

晋州學組初會議

去る十四日晋州學校組合評議員會は晋州學校組合事務所樓上において開催し諸議案を附議の結果左の事項を打合せ議決一致で可決した（晋州）

一小學校新築問題
一評議員の席順
一會計檢査員五選

席順 間島佐七郎、持田省三、谷口秀朔、岡島智吉、森松敬波、古川晉一、上原三四郎、上村重五郎、藤川國吉、中尾智禰太

會計檢査員 上原三四郎、間島佐七郎、上村重五郎、森松敬波、持田省三

電線泥棒捕はる

本月四日の拂曉以來釜山東萊間電車線上の電車トロリー線を前後三回にわたつて通電停止中を狙つて合計百余間を切斷竊取した盜賊があり所轄東萊署では全力をあげて犯人を搜査中のところ十四日午後九時過ぎ東萊邑一普通學校運動場の一隅に不審なる青年が跼踞してゐるのを同署員が發見し取調べたるにつゝみ切れず竊盜の張本であつたことを自白した、この男は慶北慶州郡內東面生れ金相律(三〇)と稱し余罪ある見込みにて留置中である（釜山）

慶尚北道

大邱驛頭の山梨總督

惜別の盃を擧ぐ

山梨總督は近藤秘書官、淺利警務局長、中村總督府參事官、大邱まで出迎へた山崎大邱府尹、河野慶北警察部長と共に十五日午後五時二十六分大邱驛着同三十二分發東上したがこれより先き、總督今回の東上が朝鮮に歸れぬお名殘りであると今村慶北知事をはじめ鄉山内務部長、藤澤大邱警察署長、尾崎學務課長その他官民有志百數十名驛頭に見送りかけた、この間ホームには大邱府と商業會議所との手によつて惜別の式場が設けられ別れの杯と同時に總督はいつになく微笑をたゝへながら下車、設けの席につく、型の如く一同の乾杯、終るや山崎大邱府尹は大邱府民を代表して、挨拶をのべ、これに對し山梨總督は『大邱の發展を悦ばしく眺めて歸る』とのべ一同乾杯再び車上の人となつたが見送る者見送らるゝもの一上に一抹の寂しさが漂つてゐた（大邱）

自動車取締り

大邱警察署では十三日夜府内西部道路十二ケ所で自動車の一齊取締りを行つたが違反殿節に九十件の多きに上り内二十五件を實施し五十四件に注意八件に訓戒を與へたが違反事實は運轉手免狀を攜帶せぬもの豫備タイヤを設備せぬもの、規定以上の速力をだしたもの等である（大邱）

虎疫豫防注射

上海方面が虎疫發生地と指定され大連にもコレラ患者が發生する等滿洲地方とは比較的船舶の出入が頻繁の少くない慶北東海岸としても東海岸に多數の漁夫を有しかつ朝鮮を前に防疫方針に基づき東海岸在住民一萬八千名に對しコレラ豫防注射をなす事にしてすでに注射液も到着したので第一期豫防注射として近くこの注射を行ふことになつたが更に萬一の場合は第二期豫防注射として檢疫所設置、施療機關設置等を計畫してゐる（大邱）

大邱川の魔の淵埋立る

午後一時頃大邱府東城町三九番地金成七(二七)が水泳中溺死した同所は僅二十余間の水溜りであるが水泳場や池に惠まれない大邱地方としては府内外の朝鮮人は夏季多數押しかけ連日水浴で賑つてゐる處であるが本年に入りすでに同所で六名も水死人を出し魔の淵とよばれてゐるので大邱府では警察署と協力し同所を埋立てることとし十五日から埋立に着手した（大邱）

風早高普校長榮轉

大邱公立高等普通學校長風早寅雄氏は今回晋州公立高等普通學校長に榮轉赴任する事になつたが氏は大正十四年四月公州高等普通學校から來任この間五年大邱教育界に貢獻する所多く、良教育家として氏今回の轉任は各方面から非常に惜まれてゐる氏は語る未だ正式の辭令には接してゐないが大邱を去る事は自分としては誠に名ごり惜い感想といつて何もないが、大邱の方々に一方ならぬ御世話になつた事を感謝する（大邱）

全羅北道

藥種商試驗

慶北道警察部では藥種商志願者十五名に對し十五日午前九時から十一時まで大邱消防俱樂部で藥種商試驗を施行した（大邱）

東津水利常設委員會

東津水利組合では新谷氏組合長就任が決定したので十四日常設委員會を開き支角組合長辭任の件および電氣會社との細目協定案につき協議し新谷氏は就職の打合せの爲十五日上京したが近日組合長の任命があつたはずである

上水道の擴張は可能

緊縮につき 前田群山府尹語る

本府の財政緊縮政策によつて群山上水道の擴張の運命を危まれて居るが二萬府民の生活上に關する問題であり、冬季においてすら斷水を選擬した上水道は漸く今更一部送水管の敷設かへをした事によつて給水制限の愁を見ずに濟んだが、右上水道の擴張と開郵の改善は住宅その他の都會事業につき前田群山府尹は左の如く語る社會事業は殆んど絶縁でになるだらうと想ふ、上水道の擴張は本府でも小さい仕事だからと云ふことで、此の分は大丈夫だと思ふが、問題は起債を認可するや否やである。（群山）

林兼の製氷

廿五日から出來る

群山東海岸に工事中であつた株式會社林兼商店群山冷藏庫は大部分の工事と機械の据付を終り近くこれが試運轉ののち來る二十五日頃から製氷にうつることゝなつたが、湖南沿線各地をはじめ群山近海の漁船は低廉な製氷を得られることゝなる（群山）

群山青訓記念式

群山青年訓練所では十四日午後七時から小學校々庭において多數官民有志の臨席を得て開所一周年の記念式を擧行、選舉主事の開會の辭に次いで君が代合唱、勅語奉讀の後戸塚所長の式辭、來賓の祝辭、田中大尉、松岡府尹等の祝辭があつて試式、選擧し生徒の製氷を行つたが、短時間に修得した教練ぶりの上さに來賓を感心せしめ分列式を最後に茶話に移り、談笑の裡に九時過ぎ散會した

裡里から

◇…在鄉軍人會を組織させて權威ある實業團を設立するといふ

◇…シーズン半ばにおいて裡里實業界の大勝利を祝するなら選るに裡里野球團に拔き更に群山野球界のピカ一河野君を招聘するといふ

◇…本夏に入りて野球熱はやむを得ぬ事ながら實業家としては今すこし時期の考へが必要だ、殊に群山の野球團は再起を疑はれるに至つた

◇…支部たる府郡の醫師會の存在があり府郡醫師會としてこそ醫學の普及せしめこそ醫師會の使命があるのだ、吾人は運動は醫者がやるが選手は人に讓りしたくはない

滿洲

東邊道管内に生産税增徵實施

一般住民は大恐慌

國民政府では近く東邊道管内にも生産税の増徴を實施することゝなつたがその率は大豆豆油等は從來の五分の處を一割に米穀類は二分五分の處を五分に粕類は四分五厘を七分五厘にタバコ酒類は十一割を十二割に改め強制徴收する由であるが、これがため同地生産業者および一般住民は大恐慌を來してゐる

コレラ營口に迫る

安東縣で對策協議

上海、青島方面において猖獗を極めてゐるコレラはいよいよ營口まで侵入して來たので安東縣においては十五日午後安東衞生係主任、市政籌備處、警察部および地方事務所衞生出張所地方係長、中山衞生主任等が三道浪頭に赴き同地の支那巡警防疫隊と打合せをなし滿鐵より約三千人分のコレラ豫防注射液を給與することゝなり更に十七日午後一時より地方事務所會議室においてコレラ防疫衞生委員會を開催して極力豫防に努めることゝなつた

間島雜俎

◇…龍井政府國家保安部では露領にある支國交の斷絶以來國政府の命を受けて露國の軍隊を視す疑ひありとし支那人中、共産黨員、職業會員、モプル會員以外は全部監禁すべしとの命を發した關係上、龍井市内のみで既に監禁された者は數百に及んでゐると

◇…八道溝に駐在する支那稅捐分局長周務純氏は去る六日附を以つて俄かに免職となり其の後任として頭道溝街道の鴎門子税捐局長であつた王墨萱氏が赴任したが先の局長周務純氏免職は先頃局子街で問題視されてゐた森通事件と何等かの交渉があるらしいと噂さる。

◇…去る三日午前十時頃咸北茂山對岸支那領釜洞管内の崇興社揮洞に現はれた馬賊頭目吉非山の配下七名は偶々同地で商採城に從事の支那人李德山に對し身代金一萬圓日貨五百圓の提供方を强要したが同人が『本年は阿片も不作で迚も生活に窮するからこんな虫取りをやつてゐるのだ』と答ふるや彼等は『汝等は山中に住まつて軍警から報酬を受けて吾等の行動を密告するのだらう』と散々に棍棒で亂打し奧地方へ連行した

◇…琿春の天主教神父撫遠入具從根（匪名）氏は此の程延吉教區長に昇格近日龍井へ來任する筈であるが今回の異動と共に琿春天主堂神父（匪名）氏は天主堂本部から派遣された匪入馬神父は去月二十五日龍井琿春を經由郡神父の後任として六道泡子に向つた

◇…銅佛寺管内における本年の總作付面積は八千〇三十八町三反歩で昨年に比較すると三百五十六町八反歩の增加であるがこれは移住朝鮮人及移居支那人の增加に基くもので植付直後降雨多量の爲め發育された作柄も最近天候の持ち返しと共に平年作より一、二割の增收を見越され水田の總面積二百九十八町歩も近年稀に見る出來榮えであるから又た二、三割方の增收を豫想されてゐる。

◇天寶山奧地方に於ける農作は一時極端に悲觀されてゐたが最近天候の恢復と共に今後の天候に變化なき限り豐作見越しとなつたため住民の喜び方は想像以上である

江原道

平年作は大丈夫

道内稻作狀況

本道の米作狀況は畓總面積八萬七千七百餘町歩であるがその中水利組合およびその他水利の便を有する個所の灌漑面積四萬七千餘町歩に達し天水畓に屬すべき面積が約四萬餘町歩である道當局に達した各郡の情報を概括的にみると今年の植付狀況は植付當時の降雨不足から六月十日頃までに植付たものが六割八分殆ど水利の便を有するところだけにとゞまりその他天水畓に近きところは六月下旬から植付を了して全部に約九割九分八厘まで植付を了したこれを前年度に比すれ[illegible]

中堅青年思想善導

十九日から講習會開催

本道では本春道内思想方面の經年と當局との隔意なき懇談會を開催しその結果好成績を得たが今回は更に矢張道内における中堅青年の思想の善導の普及と國體觀念の涵養および國民道德の觀念徹底を期する爲め各郡より二三名乃至五六名宛の優良青年を五十余名を招致し十九日から道會議室において中堅青年の講習會を開催する運びとなり目下地方課ではこれが準備中で開講期中の講習者は安達知事をはじめ參與官、各部長で講師として左の諸氏がそれぞれ課目を擔任するよし

▲川本地方課長（社會生活の基調）
▲永井學務課長（青年の修養及卒業生訓練の要旨）
▲鈴木技師（蔬菜の栽培果樹の栽培）
▲前田地方課囑（地方公共團體）
▲李社會課囑（優良青年會の使命に就いて）

この外各課長の講話もあるはずである（春川）

判任考査試験施行

本道では來たる十九、二十兩日間判任官考査試驗を春川道廳で施行するが有資格者は八十七名である（春川）

咸鏡北道

鰯漁制限問題陳情

咸北鰯漁業組合では松下長次郎、村川、川上、能美の四氏が代表で十三日來羅道廳に金内務部長を訪ひ一時間余にわたつて鰯漁の制限に就き陳情する處があつたが十四日午前九時から清津高野山において清津漁業組合および漁業組合と聯合會を開催し鰯漁制限問題に對し具體策につき種々協議したがなかんづく鰯漁の制限問題はこのまゝ放任されるときは共倒れの悲運に陷る事は必定であると可成り熱のある協議を進め近く道内同業組合會議に發議成立を圖り鰯業者大會をひらき決議案を作製して當局へ提出する運びとなつた模様であるが漁民の窮耶とほこる本道内ではこの種の惱みは數多もあるらしい

一二等卒自殺

歩兵七十三聯隊機關銃隊二等卒作美和雄(二二)は十三日夜行方不明となつたので班員がいろ〳〵捜査したる處が同人の寢臺下に兩親および親友にあてた遺書があつたのを發見したので中隊大騷ぎとなり八方捜査に努めた結果十四日午前六時十分同聯隊水源内にて鋭利な西洋かみそりをもつて左頸動脈を突いて自殺をしてゐたので直ちに衛戍病院に收容したが手當の效なく死亡した原因は病弱で殊に七月末より脚カタルにて惱んでゐたといふ事であるが詳細は不明

咸鏡南道

栗の模範作

成績良好

本年度咸南道で咸興郡および洪原郡を栗の模範作地に指定したが同地方に於ける郡行政の範圍十ケ所、一ケ所五反歩とし土地の選擇、施肥の改良、地肥の増施、秋耕の實施によつて地力を増進し多收の効果を擧げんとするものであるが最近安邊郡の栗模範作田を視察した當局技手の談によれば『本年は正確な作業の事とて輪作に依る肥の秋耕も實施の暇なく單に金肥使用のみにより反當り黃土五十貫、燐安四貫、過燐酸石灰三貫、木炭四貫を施用しその購入費二圓六十七錢に當たる。現在の作柄は附近に比し倍作と認めらるゝもの三ケ所、七割増と認めらるゝもの一ケ所、五割増と認めらるゝもの一ケ所、四割増と認めらるゝもの五ケ所で收入増は倍作四圓三十三錢、四割増三十三錢にあたる以上は前述の如く單に金肥使用と中耕除草等のみによる増收であるから明年以後輪作關係を改善し堆肥を充分に施し秋耕を行へば更に一層の好結果を來すべきは疑ひない處である』と語つてゐる（咸興）

咸興から

◇朝鮮咸興出張所では咸興長津咸興間の兩鐵道に間に貨物自動車運輸を開始すべく大川社長から願出中の處許可された。普通品百斤一里七錢、運搬品二圓增、易損品五錢增、最低貨物十錢

◇新任咸興憲兵隊長官小林軍曹少尉は十五日着任した

◇十二日午後十時京元線下り列車が南王寺南山間を進行中、安邊郡文山面悟山里所在線路上に熟睡中の同地安益根長男安炳律(一六)の腰部を轢斷即死

◇咸興愛婦支部幹部井上コウ子、岩田トヨ子、定野カツ子、中村タマ子、鈴木リツ子の諸氏は今回三等有功章を授與せらるゝ事に決定、來る二十日頃傳達式舉行の筈

◇咸南水產會は先般の總代會で主事設置を決議して居た今回長崎縣水產講習所出身者塚田右一氏が赴任した

◇水災危險期八九月の交を控へて咸興郡では各組長消防水時における警戒施設計畫その他防水事務の徹底に關し訓諭する處あつた

◇去る六日以來巡查教習所に開催中の咸南巡查講習會は豫定の如く十五日豫定の課程を終了した

◇十七、十八の兩日盤龍山松田亭に咸興射技大會開催

黄海道

浮塵子發生

打ち續いた旱天の爲に道内各地の水稻は早くも虫害を見つゝあるが黄海道には浮塵子の發生おびたゞしく海州、平山、延白の三郡は其の被害最も甚だしい當局では極力驅除を奬勵し撲滅に努めつゝあるが非常に憂慮されてゐる

6—5 海州惜敗 對開城戰

海州野球團は開城朝鮮人野球團と十四日午後五時から高等普通學校で野球試合をなしたが六對五にて海州軍敗れた（海州）

海州清潔法

海州警察署では左記の日割で臨時清潔法檢査を施行する（海州）

▲八月十七日 東榮町、西榮町、南本町
▲同十八日 北榮町、南榮町、北本町
▲同十九日 龍右町、北旭町、上町、南旭町

京城通信

忠南の寺

京城 一記者

開泰址寺 千三百余年前新羅時代太宗十九年創建したる論山郡恩津面灌燭里盤藥山の中腹にある。境内に九百五十余年前高麗光宗の二十一年に僧慧明の建立したる彌勒佛一の大石佛あり。花崗岩の自然石を刻める彌勒の大佛であつて高さ六十尺、周圍三十尺、眉間六尺、耳長九尺、口角五尺、古來湖南の三巨物の一とせらるゝ湖西の三巨物とは何なりやを記者は知らぬ

鷄龍山 甲寺 公州より四マイル、論山街道に沿ひ鷄龍山西麓の山中壯麗にあり千八百年前阿度和尚の創建にかゝる。

新元寺 甲寺と嶺を隔てゝあり街道に沿ひ鷄龍山東北麓で、公州より六マイル[illegible]嫌里にあり千三百年前新羅聖德王の時懷義和尚の創建にかゝり高麗時代鄭圃隱先生の[illegible]

無量寺 鴻山北西約二十里にして萬壽山に[illegible]あり百濟時代の古刹にして扶余郡外山面にあり、今の寺は千余年前の修築にしてその堂宇は規模宏大にして良の東大寺に彷彿す

✕

ことは記憶くが以上は忠南道發行の『忠南沿線案内』を拔粋したに過ぎない。記者はこれ等の寺のたゞ一つをだもまだ觀察して居ないのだ。たゞ手もとを探りてこれを得たので備忘のため掲げたのだ（十三日記）

地方人事

▲申忠南知事 安藤忠南内務部長 古川總務課長十五日總督迎接の爲め成歡より大田へ即日歸任
▲宮永警務課長（大田專賣局出張所長） 十五日論山へ即日歸任
▲古谷修兩氏（大田電氣社長） 十五日大田へ
▲矢野少將（歩兵八十聯隊長大田第三大隊長） 十七日夕京城
▲金谷全北財務部長 十五日井邑視察
▲大石貞一氏（元井邑郡財務主任） 十五日扶餘郡内部へ引揚ぐ
▲照崎鏡太郎氏（京畿道拓鐵高校長） 講習會出席中十四日歸任
▲曾根政吉氏（仁川學務主任） 十六日川城
▲西尾新任井九驛長 廿日午後三時十一發列車で府任の筈
▲大岩野庄氏（新任奉天地方事務所地方係長） 十五日安奉線列車で赴任
▲多田榮吉氏、十五日夜行で上城
▲足立秋生氏、十五日慶北大分の急用出張のため一週間の豫定で上城

ユニオンビール

ユニオンビール は 三ツ矢 飲料水 は 古き經驗と新しき研究とを以て 榮養 保健 衛生上 優越したる素質を具へて居ります

どうぞ御愛飲を御願ひ致します

三ツ矢サイダー 三ツ矢平野水

0—23

仁川の接客業者健康診斷

京畿道

接客業者健康診斷 傳染病豫防の爲め

コレラその他の傳染病の豫防に萬全を期するため仁川署では三日間にわたり管內の接客業者約六百名に對し健康診斷を行ふことになりその第一日は十六日午後八時から敷島において井上港務醫官補および久木田の兩囑託醫が龍岡、宮町、花町の各警官派出所管內の娼妓、藝妓、女給、酌婦、女髮結、理髮業者等約三百人の健康診斷を行つた（仁川）

虎疫の豫防

コレラその他傳染病の豫防に萬全を期して仁川署では既報の如く傳染病的戶口調査や接客業者の健康診斷を行ひなほ二十日、二十一の兩日は署醫に派遣警察官三千余名にコレラ豫防注射を行ふことになつたが仁川府では警察當局と協力し府內全部にわたり井戶の消毒、便所の大掃除を行ふことになりまづ十六日より

▲十六日 仁川、花平里
▲十七日 手角里、上仁川驛
▲十八日 花町、外里
▲十九日 直轄、宮町

の各警官派出所管內の日割で府醫警察官立會の下に井戶の調査を開始したがその終了を待つて二十日から一齊に井戶の消毒を行ふことになつたが引續いて便所の大掃除を行ふはず（仁川）

水原の健康診斷

水原警察署では十五日午前九時から市內の旅館、料理屋、飲食店等の營業主百三十三名を同署に召喚し永田署長から夏季衞生について接客業者としての注意を與へ一齊に檢便を施行し同日午後二時から記警察署並に同人一百三十五名に對して道立醫院において檢便を施行しその結果保菌者であつたが本年は[illegible]をひかへてゐるので特に[illegible]の萬全を期する[illegible]行はれたが開始さ十八日午前八時より同署接客業者家族等六百八十名に對して水原公會堂において腸チフス豫防注射を施行するはずである（水原）

美術展覽會

仁川美術展覽會は仁川海洋會主催の下に來たる二十五日から三日間仁川公會堂において開催することになり着々準備を進めてゐる（仁川）

仁川の精靈流し

うら盆の十五日の夜は例年の通り精靈流しが行はれたが夕方から深夜に至るまで折柄の雨にぬれながら港町一帶は數千の人の波、船舶關係並附近の海面は火の海と化し物凄いばかりの盛況と大混雜を呈した（仁川）

忠清南道

湖日主催 庭球大會 十八日舉行

湖南日報社主催第三回の湖南旗爭奪全鮮庭球大會は十八日午前九時から大田庭球協會後援の下に協會コートにおいて舉行する事に決した同大會には忠北湖南道知事寄贈のカップあり道內各地の團體選手續々申込あり素晴らしい人氣を呼んでゐる（大田）

大田から

◇……十五日山梨總督閣下東上の大田驛頭の迎送は稍な盛況で總督は頗る上機嫌で南行

◇……大田郡では大田市外に聳ゆる寶文山頂で雨乞の祭をなすべく準備を急いで居たが幸にも十四日夜猛雨沛然と到り五十三ミリの慈雨あり萬物蘇り潑剌たる氣は全郡に漲る十五日夜は三十ミリ

第十五回 南鮮庭球大會 優勝旗爭奪
▽日時 八月廿五日（第四日曜日）午前十時
▽會場 大田庭球協會コート
▽會費 一組金一圓（晝食代）
▽申込 八月二十三日締切
主催 京城日報大田支局
後援 大田庭球協會

◇……本社主催全鮮野球爭覇戰若の選手があつた代表として出陣する大田秋道チームは十六日夕多數に送られて二日間監督引率の下に征途についた應援團百餘名は十八日朝京城着の筈

◇……二十五日舉行する本社大田支局主催第十五回南鮮庭球大會は斯界最古の歷史を有すだけ多大の期待を受けてゐる

◇……ハーモニカ界の巨星吉岡武雄氏は十七日夜大田座に於て演奏會を開催

◇……十四日午前一時三十五分頃佳水院大田間（大起四軒七〇〇米）木浦發三〇六列車が暗を縫ふ中三人の男がレール枕に假睡せるを發見急停車したが一名は遂に轢死した右は大田郡柳川面邱里金某元（二五）といふ青年であつた

◇……大田榮町一丁目金容德長男金成坤（三才）は十二日發病十五日猩紅熱と判定同日死亡

平安北道

虎疫豫防注射實施

上海のコレラはますます猖獗を極めつゝあるので平北道ではすでに十日から龍岩浦および新義州港で豫防檢疫を實施してゐるが更に龍川、鐵山、義州、新義州、その他沿岸地方の漁夫並に水上生活者に對しコレラ豫防注射を施行すべく準備を急いでゐる

同仁水利理事排斥運動

平北定州郡同仁水利組合の小川理事排斥運動は益々猛烈となり同組合評議員二十名中理事擁護派と目せらるゝ六名を除き十四名は理事排斥の理由書とともに辭表を出したので定州郡廳は兩者の調停をはかり仲裁に入つたが目下理事排斥の首謀者金起觀氏が不在のため斷然交涉するはずであると

連橋殘暑 黑狂子

梅雨上がればすでに秋色—驟雨と蝕と流し暑さの中に油汗をしぼり雨あがれば碧空深く澄んで、木の葉を返す風はしのびやかな秋風の聲よ—これがこの地のこの頃である

×

逆旅賓館庄東京商工會議所會頭藤原銀二さん江華迎分を一回だけ合唱して頂いた福田女史に對して達磨の畫一枚と『雜分大明神』と書いた半折一枚を出して『師匠に献する御餞別のしるしです』とそして更につけ加へて『私の達磨は東京では有名なもので一枚壹圓以上するからね』だと

×

その藤原さんの机の前には七八百年前のものだといふ支那の佛像が飾つてある

× ×

二三萬圓位でも得難いものでせうねと尋ねると藤原さんの險な目をきよろつかせて『冗談いつちやいけねー去年宮內省の某氏が廿萬圓に見積つて行つたのだ二萬圓位ならそこの角を缺いてもらつてもられるよ』

×

骨董品といへば、地方事務所長の井上さん、新義州地方法院長の細地さん、元山稅關長さん多田藥吉さんなぞ大ぶ得難いものを澤山集めて居る

×

北鮮にも相當趣味を持つて居るが、この大津地方委員長さん木田判事部長さんその外安新興地にはかくれた研究家が多い

×

殊にモスコーから求めたといふ井上さんの二枚の洋畫は恐らく安新鐵地では見られない名手の手になつた名畫らしい

×

日本畫に西洋畫に秀才を出した地だけにまたこゝは非常に一般の畫を見る目が肥てゐる

×

明るい氣分の溢れてゐる山田新一畫伯の畫もフランスから大ぶ送つて來て市中にひろまつてゐる

×

ちみな努力者武石畫伯も力作に力作を重ねて各方面に歡迎されてゐるがこれも近くフランスへゆく相である

×

人物で歡迎に入選した安東高女の佐藤功氏は目下暑中休暇を利用してハルビンで大作に汗みどろになつてゐるとの事である

×

この國境に皆に遺憾にたへないのは一人の音樂家なくまた外來の音樂家が歡迎されぬことである

屋女の自殺

新義州府羅南道方面女鋪洞一四九蔡福順（二三）は十日午後楊ケ枝町飲食店蔡景方に至り阿片とモルヒネを多量に飲み下し急いで歸宅したまゝ死去した自殺の原因不明なるも多分厭世の結果であらうと（新義州）

女房を毆殺す

義州郡玉尙面白馬洞蔡（三七）といふ酒癖のわるい男は去る九日夜女房を散々なぐつたところ翌朝遂に死亡するに至つたのでびつくり仰天し逃亡したけを持つていづれへか姿を晦ましたので目下義州署は犯人の行方嚴探中（新義州）

自動車顛覆

平北熙川郡平安自動車會社の貨物自動車一四九號（運轉手金鳳鎭（三二）助手金英武（二〇）搭乘）は十一日朝江界郡化京面から熙川に向ふ途中熙川の東方約二里の地點で顛覆し運轉手は重傷を負ふた（新義州）

地方集會

◇康氏送迎宴 今回大邱府內務課長から統營郡守に榮轉した佐藤德重氏並にその後任として慶北知事官房主事から內務課長に榮轉した庄司昌雨氏に對する大邱記者團有志主催の歡送迎宴は十五日午後七時から料亭魚勝に於て開催此の夜出席者四十餘名盛會を極め十時散會した（大邱）

◇大岩氏送別會 安東地方事務所地方係長より奉天地方事務所地方保安係に榮轉した大岩銀衆氏のために安東記者團では十四日午後七時より料亭丸ごに於て送別の懇宴を張つた（安東縣）

輝く咸南……その四

朝鮮第二の養蠶郡 端川の寶庫を探る 時よ來れ！開發の時よ！

端川郡は咸北吉州に次ぐ養蠶郡を有する點において咸南第一の養蠶郡であり同時に端川炭礦の名において大豆郡として著聞して居る。咸南沿岸の北端に位し咸北城津郡と隣接し面積百八十三方里九面百二十二個里に分たれ郡衙を波道面に置く養蠶は古來廣く行はれてゐるが近時當局の指導獎勵よろしきに適つて益々盛大に趣き養蠶戶數は約一萬五百戶に達し桑田の普及いちじるしく昭和二年度統計によれば前年九十三町九畝歩なりしが同年において一躍二十七町三反五畝歩を增して百二十町四反四畝歩に達し將來發展を期して七千二百五十七疋の收繭高を示し共同販賣の必要上一昨年度に約三萬圓を投じて大乾繭場を設けたが更に本年は一萬五千圓を投じて南斗日面にも增設の計畫である本郡の桑田は水害その他の影響により增加率さして大でないが養蠶兒童一人當たり二千本見當とする桑苗の安價提供はいちじるしく時好に投じて成績優秀である。大豆は作付九百三十町一反八畝收穫六萬六千七百四十七石に達しその主要品種端川淡黃は纖肥肉として最も優秀なる品で地の農家を潤る多く郡農會は共販制度によつて販賣の完全を期し昭和四年度以來長足進步その他の農產物も鑛物類の取引北關畜產を行つた。大豆共販は公認相場のない關係上懸念すべき點に端川郡において檢査不能なる點は甚だ不便の多い點である。

くる蠶繭は水下面を中心として廿七面區の多きにおよび三戶の手に納められて他日の機會をまち顧みられつゝある。波邊には久遠の手によつて計畫されつゝある十二萬キロの大發電所建設の可能地もある

波道面

波道面は即ち邑內面で里洞數三〇三方里二七五の廣さを有し戶數二千百三〇人口一萬二千百六十八名內地人は六七戶二百五十五人に達し郵便所、公小、公普、學校、金組、營林署、消防出張所等の諸機關を備へ市況活躍である

積み出さるゝ端川の繭

端川營林署

端川營林署は端川、利原、豐山、甲山の四郡にまたがる二百七十一方里を本署および古城外三ケ保護區をもつて管轄保護してゐる。職員は技手一、森林主事八、屬員二その他三十二名の四名で署長は宮崎縣出身清水榮三次氏

湯目亥五郎氏

咸興地方法院端川出張所に湯目亥五郎氏がある。氏は宮城縣の出身で前函館地方裁判所判事と同期にして近代の傑士にかゝり謂へば必ず仙臺藩史の跡に始まり氏の在鮮二十年の追憶に談論風發盡くる處をしらぬ。格論桶に見る士である。

端川の教育界

端川郡の教育は一小學校、一普通學校と一農業補習學校の公立學校と八私立學校七十二書堂によつて行はれ學級數七十三兒童數四千二百人をこえて居る端川邑內には公立小學校、公立普通學校および公立農業補習學校あり前者は最近校長に察任され後者は北青郡下車道公普校長として教授業務の成功者として令聞あつた梁瑞傳一郎氏が校長で部下職員と協力一致郡教育界の向上に邁念して居る。

端川警察署

端川郡一圓百八十三方里を管轄し十七駐在所百五名の定員を有する端川署は道界署として重要なる關係を有するが如く又地勢が平坦と山岳部とを重ね管轄する點において交通の不便は警察事務の遂行にも相當の苦心が存ずるらしい署長は大和田勲警部である

南大水利組合

端川郡端川水利組合は大正十三年七月の創立に係り灌漑面積四百五十町步・大して廣大といふではないが沿岸稀なき南大川流域灌漑の功績の大半を美田に化したことに功績の大半を數へる。昨年九月の大水害はこの組合水路にも相當の損傷を與へたが約五萬圓の低利資金を投じて補修前後工事本年の作柄は極めて良好である。現任理事は熊本縣出身の河野三代吉氏。

端川 西原農場

昭和四年朝鮮總督府臨時土地調査部發行の地圖を檢討すれば端川邑外鎭湖里に西原農場と明かな存在を發見する。西原農場は徒手空拳の快男兒、島根縣の產西原敏雄氏が大正八年九月以來七町八畝の傭舌と闘ひながら七萬五千圓の血汗を絞つて昭和二年六月竣工せしめた十九萬二千五百七十八坪の大農場で現在は八十戶三百五十八人の小作人を八區長に分屬せしめ庶務工務、農部の三部制による經營方針をもつて一糸亂れぬ統制を示して居る。地味頗る肥沃、昭和三年の實績は反當たり收穫七石を突破する盛況であつた（寫眞は同農場に於ける西原氏一家）

內務省指定 消毒藥 後藤デシン

呼べば答へる……上海のコレラ
對岸の火災視する勿れ、豫防は今…今 後藤デシンで
▲僞物續出御注意なさふ

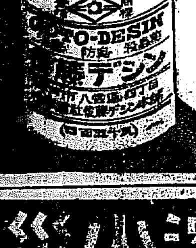

横濱火災
火災保險 [illegible]
[illegible] 支店

京城黃金町三丁目永樂町通り
內科 小兒科 本田病院
院長 ドクトル メヂチーネ 本田建哉
入院隨意 診察ノ往診ハ可成午前中ニ御申込ミヲ願ヒマス
普通病室 隔離病室
病院 電話本局二四四三番
自宅 電話本局二一〇九番
振替 京城二一二八番

GONO-
最新內服治痳劑（說明書及見本送呈）
ゴノテストール
白檀油ノ有効成分タルサンタロールノ乳酸エステル及カワカワエキスヨリ成リケラチン（角質）ヲ以テ被包セル美麗ナル丸劑ナリ
本品ハ胃液ニテ溶解セズ腸內ニテ分解作用スルガ故ニ胃ノ消化機能ヲ害スルコトナク又胃腸刺戟、嘔吐及不快ナル噯氣ヲ起スコトナシ
30粒 ¥1.50 100粒 ¥4.00 500粒 ¥15.00 1000粒 ¥23.00
每食後二粒服用
第一製藥株式會社
東京市日本橋區通二丁目 大阪市東區平野町二丁目
CYSTOL G-10

409
御園クレーム
潮風にも荒れぬ肌
日やけもせぬ肌
いきいきと美しい肌
この良きクレームで
夏は殊更ら爽快！

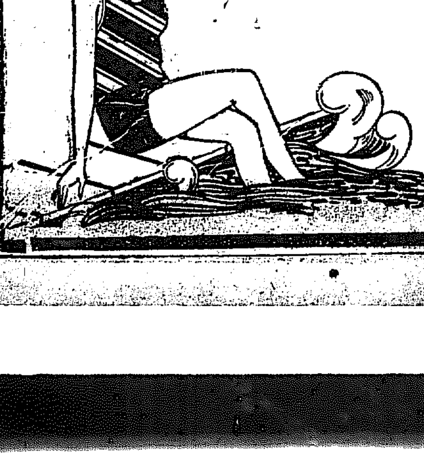

御料御園白粉本舗

藥種賣藥卸專業
月刊時價表及賣藥掛賣品
釜山府辨天町一丁目
合資會社 大黑南海堂

970

佛國寺多寶塔の石獅に就て
川田順先生にお答へ
慶州　諸鹿生

（下）

私は曾時はこの塔を見る毎に、遺物保存事業の手始めであるを思はせると同時に、塔の四面の入口に改築の際塔の内部から石材と共に現れた、破損した石佛を安置したことや、石獅を現在の如く配置したことは後人を誤るものとして常に遺憾に思つてゐる次第であります。

然るに、昨秋芬皇寺塔前約十余丁にある、慶州獅鑑寺金堂基壇に土止め石として用ゐられたる半身の十二支獸像石を、發掘調査するに際し、此十二支神像石が、種々なる點から考へて、最初から金堂の基壇をかざるものでなくどうやら附近の王陵、若しくは陵を許されるなら芬皇寺の北四丁にある新羅廿六代王陵あたりにかの掛陵や金角干墓などの際に、使石として用ゐられた十二支神像石を、獅鑑寺創造の際に、何等かの理由で取外して金堂基壇の装飾を兼ねたる土止め石に使用されたものではなからうかと考へたのであります。

若し私の推斷の如くなれば、前に述べた九層塔の石獅六軀は、その輿類の手法から考へても、塔の四方入口の石扉に、半身に彫られた金剛力士像と比べて、そこに可成りの年代の相違が認められる點から見ても、最初から塔の基壇に置かれたものでなく、或は創建時代芬皇寺から程遠からぬ王陵若くはこれも芬皇寺から程遠からぬ、現に十二支神像の隣石ある新羅四十一代憲德王陵あたりに前に述べた掛陵や、興德王陵の如く陵前か陵の四隅に置かれてあつた石獅を、高麗時代九層塔取修の際移置されたものではなからうかと考へれば考へられぬこともないと思はれます。」

これを要するに古蹟遺物の如き年代を經たものについては、現にその場所にあるのゆえを以て、その物が環境創造の時から現状にあつたものと推斷することは困難なもので、多寶塔石獅の場合においても、基壇の上に置いてあつたから多寶塔所屬の石彫の一部だと考へる事は果して如何なものでせうか。殊に私は以上の諸點から考へ、その疑ひを解くべく、朝鮮の遺物の寶庫にあらはれる多寶塔の石獅の置いてあつた基壇の部分と、問題の石獅の底部とにつき調査致しました處、基壇上石獅の置かれてあつたといふ所には何等の痕跡なく、又石獅の底部には方約三寸深さ同樣の穴のある事を知りました。

この點から考へ、若しこの石獅が從來の諸說の如く、多寶塔に屬しその基壇の上に置かれてあつたものとすれば、基壇の何れにか置かれてあつた痕跡のあるべきは、いふまでもなきところで、かつ塔と石獅とが同じ花崗石ではあるが、石質の相違する點や、又石から成る塔に對し、石獅が稍不調和に思はれる點等から考へ、私はかの石獅を多寶塔の彫刻の一部と見ることを否定し、寧ろ他の陵墓等の或る部分から、前に述べた芬皇寺九層塔石獅の如く、何時か前にこれを多寶塔の基壇の上に移したものではなからうかと考へます。

以上は私の臆測でありますが、以て川田先生へのお答へとし併せて御教示を仰ぐ次第であります。（完）

英雄の研究（三）
―諸大家の說を評す―
難波專太郎

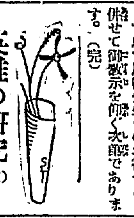

更に、英雄發成訓として『しかし時代が變つて、人も變らねばならぬ。英雄は自ら常に勝るの能力あると共に、他に勝るの點に惡まれねばならぬ。頭もよく體格もよくするの必要がある。頭がよくて體格が惡いのと、顔がわるくて體格がよいのと、共に眼はしい結果を見ない』といふに至つては『餘にお氣の毒な至りだ』と思ふのほかはない。改造社も實に皮肉といへば皮肉だ。長々と書かれたこれを讀んでゐると、胸糞の惡さのやうにさへ思はれて、不快は勿論腹立たしくさへ感じた。」

然し、三宅雪嶺先生の話は無理からぬ話としても、辻潤氏はどうしたのか。氏は以前『天才論』の譯を公にしたとか聞く。そんな關係で、この研究に改造社からの白羽が立つたのかも知れないが、この『英雄は過ぎゆく』を讀んでは讀者『天才論』も（この人は誤譯家であるから、これも誰かの誤譯であるかも知れない。それなら別だが）ほゞ見當がつく。つまり氏の意見は、現代は大衆の時代である。そして大衆の輿論が時代を支配するやうになつたから、特別に『英雄』など、稱して、自分ばかり殿然といつてをれない。そんな人物はかへつて大衆から輕蔑されるといふ點にあるが、それで『英雄は過ぎゆく』の裝飾もつけられたのであらう。然し、また『英雄ろ大衆の心を心として大衆の意向を代表して、大衆の犠牲となるやうな人物こそ大衆の待望する理想的英雄であるといはれるのではあるまいか?』といつてゐる所を見ると、まだ英雄は過ぎゆかないやうでもある。これによつて見ると氏は英雄に對しての二元論者で、絶對的英雄と相對的英雄と、そしてそのいづれをも肯定してゐるのであるが、それ以上何等の說明も示もない。

鶴見祐輔氏の『英雄の二型』は、例によつて、誰懐しく史話、逸話を試み、常識的な過去の偉人等に對する疑問をさしはさみつゝいかにも何かありさうでその實からつぽなのである。氏の現代に對する英雄觀は『大衆の心を把握せよ。』『英雄には氣品なかるべからず。』との二原案に過ぎないがこんな事は何等現代的でもなければ、耳あたらしい事でもない。勝海舟の氷川清話でも讀んだ方がこれに十倍しての啓示と喚興とを與へられる事疑だ。御形は『氣運』といひ『事理』といひたゞ言葉がちがつてゐるだけだ。私は鶴見氏の記述をきいてもかうした文章を讀んでも、講談的浮薄が目について不快である。然しこれまた凡中の凡とはいへ、すなはち點はそのせめても取柄であらう。所が、その駄目のいやに飛び上がつた前田河廣一郎氏の『新英雄選』である。『新選』といふ言葉から可成くさい物である事を豫想されるが一寸も『新選』になつてゐない。英雄を、階級的にマルクス的に見出さうとしたものだが、英雄を否定し、あるひは肯定し、雑然として讀に要を得てゐない。」

京日柳壇 【五、六月號】（四）　井上劍花坊選

朝晴り要の寂しい目に出逢ひ　林川　久光　謙角
蚊屋に蚊は無けれど我を襲ふ蚤　同
すく〳〵と延びる餓子の兒の腰いき　京城　上山風流子
古木屋團本だけが新しい　同
胸時計小手頂戴の型で見る　京城　國分　青樹
湯上りへビールの泡があがり　同
蒸し暑い背に貼つて子も疲れ　京城　古川　照波
早魃の空呪はしい色で澄み　同
酔ふて居る土竜中味の抜けた折　京城　古川　照波
共稼ぎ界園をすべる暗　同

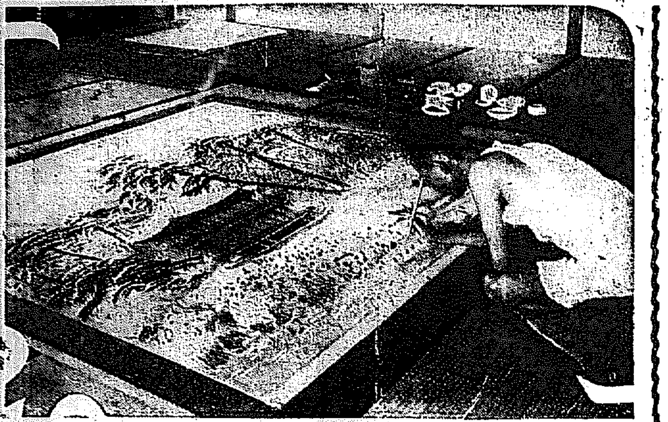

鮮展を前にして
アトリエ廻り……5
加藤松林君

南山町は美術倶樂部の階上で筆を走らせながら語つた加藤松林君の言葉を一、二、三で分類してみれば

◇

畫家にとつて一番大切で必要なる事は昔からくる畫材を理解する事だ、殊に東洋畫では殊に大切にその感を深くする……しかして自己の周圍を理解するに有利な立場におかれて居る私は過去十年間、私を育ぐくんでくれた京城の近郊がいかになつかしくしたはしく思はれる事か

◇

『お前は一隣隣の流れをうけてゐるか』とし ばく〳〵質問をうけるが、その都度私は『自己流』と答へるだけ、自然の姿が觀察に訴へられ、それが更に心底に映じる、こんな折『筆流』があらうか、私の氣持らを偽はりなく投げるのが繪に對する氣持も

◇

鮮展が九月からなので鮮展期とは僅に一月位、この暑さに苦汗をかんで精進してゐる、なるべくなれば鮮展は例年通り頭にして貰ひたい鮮展に出品するためにはげた製作が鮮展にあらはれる事は事實です……

◇

座一つおいた向ひ側の家からは調子はづれな蓄音器の音がなりひゞく、夏の陽光は容赦なくこの室に吼りこむ……があくまで靜寂な君の心境は平然とした態度で彼等を見下してゐる

◇

鶏龍淡、加藤松林君!!昨年『雛の秋色』の作品は特選にめぐまれなかつたが鮮展審査人の間にはそれが不思議とされた、擬士氣の意氣に似た誰らつたる元氣で殺人的なあつさの今日、鮮展への作品完成のために君の全靈がささげられてゐる

京日詩壇

七月號……2　佐藤清選

悪靈の原
河野　秋葛

驗をとじて
じつと内を見るとき
仄い原つぱと
氷山の様な心の山脈が幾重も重
つて流れてゐるのを
ありありと思ひうかべる
僕の子供のときの夢をのせた草
原には
あざみ、月見草鈴らんの花が咲
きみだれ
蝶々やいなごがとんでゐる
つんでもつみきれない靈魂の花
國である
祖へばひからびた生をおくつて
きた僕は
幾多の罪業の種をまいてきた
それは追憶の中に
まざまざと悪夢のやうに甦つて
きては
僕は神經を蝕むのだ
せめて僕はこの罪業の原つぱに
手一杯追憶の花をつんで歩いて
ゐるのだ
これは悪靈にする唯一のはなむ
けなんだ
僕はこのパントマイムの原のヒ
ローなんだ。」

西屯里演習林にて
水原城内　栗島　栗甲

ひつそりとした
演習林の夕暮れ──
ほそいほそい一條の道は
とほくとほくつゞいてゐる。
道の兩側は
いろいろな國々の並列……。
夕闇の中に
しろじろと浮んで見える
雪柳の花は
默りこんで歩いてゐる私の胸に
墓のやうな
淡い哀愁を投げかける。」
ほそぼそとつゞいてゐる一條の
道を
私けどこまでも〳〵歩いてゆく

石城吟社（京城、侍瓢）

豆滿の國境を踏破し、白頭の山巓を極められし鈴木香竹、倉島蘇城兩氏の勞を犒ふ爲八月八日月波亭に句筵を敷く。併し香竹氏この日在鄕獅子息の慈あり出席なきは殘念であつた。

登山と肥へ過ぎしを悔む鬼　古桑庵
山頂の踏めば崩るゝ登山道　蘇城
古新聞人懐かしき登山かな　周山
登りつめれば御花畑や風涼し　飛白
日やけし男ばかりの登山宿　竹陰
朝潮り踏む足輕き登山口　侍
登山と汗冷の風吹かるゝまゝ　幸女
踏崩や大樹に憩ふ登山隊　蘇宣
網からや見上ぐる山の高さ哉　亭樹
九胡淵の夏なほ寒き登山哉　近女

對座吟（開城、白亭選）

夕涼み花壇の中の萬年青哉　寶風
買ひたる萬年青の鉢に端居哉　同
草花の鉢の間なる萬年青哉　白亭
水鉢砲鉢の萬年青を折る鑑　同

春風會（京城、麥雲選）

庭へたつ別莊ゆかし青簾　里水
青簾すきまをこらせし一軒家　飛骨
七軸の志の比し跡や青簾　桂園
風立けは青簾明るし青すだれ　雪子
青すだれ日陰危き美人　虎耳
青簾田話あり け の御地哉　羽峰
青すだれ逆窓の佳人琴を彈　鳳亭
たをやかな姿すかして青簾　敬愛
心る涼しくなりぬ青すだれ　梅雪
風鈴の音になみたつ簾哉　九起
川越に拜む離宮や青すだれ　白陰
簾底ふ見下す樓や青すだれ　天香
居る人の音興しや青すだれ　草夢
青すたれ透す女房の面白し　游鯉子
水盤の芦に風あり青すだれ　桂堂
青すたれ眞晝開けき八疊琴　潮東
前川に日あり鍾に青すだれ　立山
網張のほんほり浮ぶ青簾　廣陵
海よりの風柔かし青すだれ　掘雪
海風を來る風滑し青すだれ　下老

學藝界

◇阿部晩成氏（俳人）成興より十五日朝入城京仙滯在十六日成興へ
◇詩集『心城に咲く花』九月上旬東京宣言社より發兌。
◇鈴木芹郎氏（俳人）長田戸を雅ぐ隱明と命名
◇翠の會　二十日午後八時より貿金町五ノ七岩淵山與水居

募るもの

短歌『雜詠』　柴舟先生選
川柳『同』　劍花坊先生選
俳句『同』　亞浪先生選
詩、童謠、民謠　佐藤清先生選
詩、童謠及民謠を除いて一人五句又は五百首内、用紙は原稿紙封皮には種別を明記の事
締切　八月卅一日
會報　學藝局選

价川 新安州＝泉洞間 列車時刻表
昭和四年六月十五日改正　◎印ハ停留場

上り

列車番號	2	12	4	6	14	8	10
泉洞發	前 8,15	前 8,35	前 10,40	前 11,05		後 1,55	後 6,05
◎栗興里發	8,40	8,48	11,05	11,18		2,08	6,18
价川	9,05	8,55	11,29	11,25		2,15	6,25
殷栗里發	9,19		11,44	後 1,05		3,00	7,00
龍興里發	9,30		11,55	1,29		3,25	7,25
北松里發	9,32		11,57	1,52		3,49	7,50
安州	9,47		12,12	2,06		4,03	8,05
				2,17		4,14	8,16
				2,18	後 3,10	4,16	8,19
新安州着				2,33	3,25	4,31	8,34
本線接續列車新安州發時刻	安東行混 前 11,16 11,40		釜山行急 後 12,38	平壌行混 後 2,40	定州行混 後 3,50	奉天行急 後 5,01 平壌行混 後 6,34	釜山行急 後 10,09 定州行混 後 10,1

下り

列車番號	11	1	3	5	13	7	9
本線接續列車新安州着時刻		定州より混 前 7,30 釜山より急 前 8,01	平壌より混 前 10,40 11,06	奉天より急 後 12,35	安東より混 後 2,27	新義州より混 後 3,35 安東より混 後 2,27	釜山より急 後 4,58
新安州發		前 8,20	前 11,15	後 1,00	後 2,50	後 4,00	後 5,20
安州		8,34	11,29	1,14	3,04	4,15	5,34
北松里發		8,36	11,31	1,16		4,17	5,36
龍興里發		8,49	11,45	1,28		4,29	5,49
殷栗里發		9,07	12,04	1,48		4,47	6,08
		9,27	12,24	2,07		5,06	6,28
价川		9,48	12,46	2,29		5,28	6,50
	前 8,00	10,30	1,20			5,30	
◎栗興里	8,09	10,39	1,29			5,39	
泉洞着	8,21	10,51	1,41			5,51	

价川鐵道株式會社

咸北國境自動車時間表

◎會寧・雄基・琿春間
◎雄基・慶源・琿春間
◎雄基・慶興・新阿山間ハ一日二回臨時運轉ス
◎羅南・漁津間
◎羅南・清津間
午前八時ヨリ午後七時迄二時間毎ニ運轉ス
◎其他各線共貸切自動車及臨時運轉ノ便アリ
◎支部　羅南本町中央公園前（電話一二二番）
◎支部　雄基　雄基港（電話一二二番）
◎支部　慶源（電話五番）
合資會社 咸北織居自動車商會　咸鏡北道會寧面（電話一四三一番）

8—D

ロシア一帶の天候惡化の恐れ
ボスニヤ灣の低氣壓が東南方への進行で
向ひ風になやむ 進路を北方へとる

【ベルリン十六日發】ハムブルグ海洋氣象台特別飛行係の報告によればバルチック海北方なるボスニヤ灣にある低氣壓は東南方に進行を續け、北緯六十度以北のロシア一帶は天候惡化の恐れあり、なほ北緯六十度以南の地域には高氣壓存在しこゝ暫くは變動を豫察する模様であるといつてゐる

【モスコー十六日發電】（ソヴエツト航空協會着）ツエ伯號は強い向ひ風の中でしばしモスコー北方の上空を低廻せる後北方へ向つて航路を續けた

【モスコー十六日發】ツエ伯號は十六日午前二時半分星明りの遙き北方の上空に雄姿を現したが向ひ風甚だしきためしばし東北方への進路を續ける能はず低廻を續けてゐた

モスコー市民失望

【モスコー十六日發】ツエ伯號がモスコー市の北方を通過の際總指揮者エッケナー博士は、當地飛行俱樂部および勞農飛行協會に對し天候の都合によりモスコー市の上空を訪問し得ざるは誠に遺憾であるとメッセーヂを寄せた、當地飛行協會ははじめツエ伯號に對し無電を以て歡迎の意を傳へかつモスコー市の上空を通過されたき旨を申し送つたものであるが、遂に叶はなかつたので夜もやらず待ち續けた多數の飛行ファン、新聞記者、およびドイツ大使館員は少からず失望した

ツエ伯號を 天覽か
兩相打連れて 葉山へ伺候

【東京電話】ツエ伯號來朝につき天皇陛下に上奏のため財部海相小泉遞相は十六日午前葉山御用邸に伺候委細奏上するところあつたが、天皇陛下には或は同船の霞ケ浦繋留中同地に行幸ありエッケナー博士の御謁見内にて同船内を天覽あらせらるゝやも知れずと拝聞する

巨船を迎へる日は 誂向きの好天氣
全國で協同觀測
貴海の低氣壓も逃げるらしい

【東京電話】ツエ伯號を迎へるについて第一に憂ぜらるゝのは霞ケ浦着當日の天氣である、中央氣象台では岡田台長、藤原博士以下總動員で全國の測候所と協同觀測に汗だくであるが、現在の氣壓の關係は十六日關東に襲來した颱風は金澤方面から北海道に向つて七百四十六ミリとなつて消滅し十一日フイリッピン沖に發生した七百四十二ミリの低氣壓は琉球一帶を荒して支那本土にわたり十六日朝黄海に出て東北に向つて三十キロメートルの速力で進行してゐるが今後これが如何に動くかが問題であるが右につき藤原博士は、こう語つた

今年の颱風は例年より二週間早く變化が非常に急速なので觀測に困つてゐる黄海にある低氣壓は十九日までには消散すると思ふが突然に颱風が發生しなければ十九日の天氣は良好であらう

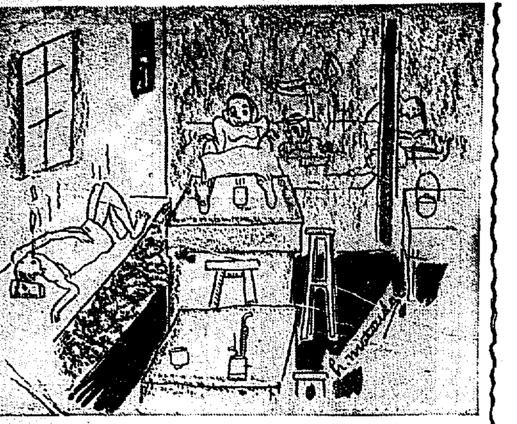

獵奇の世界 ……H……
寝てゐる孔夫子
案外につまらない
支那風呂の湯氣

歌劇ボッカチオのピエトロ公子がほがらかに歌ふ「わがものが本より、好むのは脇びと……」とたんていふ氣のきいた脇の唄は和製ではまだみうけられないうちに、早いテンポで、いつの間にか、……わが脇の名調々に好むのは鬼……なんて歌が獵奇病患者のあひだにうたれそうになつて來た。そして、寝臺の上に寝すだれで圍をさへぎつて、十五疊敷に大の字に……だがそれは古い。喫驚た彼や、彼女の世界は、エロティックでなくては、グロテスクでなくては、そんなものはことごとく犬に食はれて仕舞へ……だそこで、記者は、変貌でエキゾチックな獵奇の世界を紹介せねばならぬ義務をつくづくと感じなくてはならないのである。」

×

京城長谷川町の散歩道はやみは適度で、光りはかすかで、それに入組りはほのかに暖かくて獵ものには嫉妬を感じさせるほど彼よかの女とあるくにふさはしい……白壁に、大きく書いた支那風呂は、丁度この散歩道を左に折れる……勿論そこは臨獄の香りと、鮭の様な臭が凝れてゐる場所ではあるが、でも支那風呂はつゝましやかに、坐ドアの圍にいかめしい警護のつてゐるのである。トルコ風呂は勇ましく、ロシア風呂はわいせつで、ギリシア風呂は勢うつだが、支那風呂は……支那風呂は、這入つてみないとわからない。」

×

時にはその邊りの足袋をはかぬ女が、入口の赤れんがによりかゝつてゐるが、そこをくゞると卒然としてわれらは脫衣場の中にはいつてゐることになるのである。」

×

ツ……とそれをもう一つ奧にすゝむと、湯でくすんだ黒なのれんが外立を出た脫衣立棚の上に垂れさがつてゐるので、それをもう一度、くゞらなければならないのである。兵隊された三ドアの上にいかめしい警護のおぢさんに、そこで會釋するとまづ北錢を出さねば……又もならないのである。

×

その次ぎには、そこで輝くわれらの世界は二階である。そこには、孔夫子も、張作霖も、竹林の賢人も、生きたまゝ壁画の上にのせられた男の子の様に、二枚のタオルに、悠容と寝てゐるのである、化膿れんがの様に、ほこりつぽい色の皮膚が、いさゝか湯氣に生氣をみせて、一糸もまとはぬ所は、なちまれぬ心地がするが、六月の、つきぬけた寝臺の寂しさでもある。」

×

其の寝の真ん中に、ぴよつと出て來た獵奇な男が、大きなシーツ一枚をくれるので獵奇病患者はこうしてそこへ寝転れるのかわからなくなつてしまつたのです（完）

は和製とちつともかはらないのである。

×

出てくると我らにも、タオル二枚を貸してくれた。くるまつて寝ろといふのである。でも寝るには、あまりにわびしい光線はそこに、活動小屋のやうに賢子がはしやぐからである。菓子も水もの……低和ではあるが、これではあまりに、味がなさすぎる。ふつけなさすぎる。獵奇病患者の點は、一氣に飛しるき雨に降り込められた鸚に冷えてしまつたのである。まさか女風呂は……

EME信號に 全神經を集中
清凉里無電でも
ツエ伯號の通信をまつ

ツエ伯號は十七日午後四時頃バイカル湖附近に到着し、これと共にわが無電圏内に入ることになつてゐる、何分世界の耳目を聳いてゐるツエ伯號のことゝて日本の各無電局では今かくとツエ伯號からの通信を待つてゐるが清凉里の無電局では先に遞信局からツエ伯號よりの通信受信につき特に電話に接してゐるので十五日夜から早くもツエ伯號よりの發信信號EMEに全神經を集中して待つてゐる、なほ受信圏內に入る十七日午後四時からは安達局長以下特に注意してこれを待ち逸早くこれを發表することになつてゐるが右につき安達局長は語る

無電圏內に入ればこちらでも多分受信出來るだらうと心待にしてゐます、もし北京上空から朝鮮の北部へコースを移るやうでしたらツエ伯號からの通信を受信して直に關係方面に通知することになつてゐます、豫定のコースをとつて浦鹽から津輕海峽の方へ向へば此方は單に通信を受信するだけです

日本滯在は 二日間となる

【東京電報】ツエ伯號は十五日發更無線電信をもつて東京ドイツ大使館あて日本滯在期間を出來るだけ短縮したしといつて來たので大使館では遞信省と打合せの結果同船の日本滯在期間三日の豫定を二日とし霞ケ浦着陸の翌々日早曉出發することに決定したこれは一日も早く世界周航の目的を完成したいのと太平洋方面の氣候も一日遲るればそれだけ惡くなるのでせかく急ぐものである

三合の雨で辛うじて斷水を免れたその他河東六十ミリ、咸安四十一ミリ、鎭海六十四ミリ、山清六十四ミリ、東萊四十ミリ、晋州四十八ミリにて何れも相當の雨量に達した道農務課では今回の雨で水稻作柄も平年作に近い收穫をうる見込で、樂觀出來ると語つた

斷水沙汰に 救ひの雨
慶南一圓を潤はす

【釜山特電】旱魃のために惱まされてゐた慶南地方は十四日午後十一時頃から釜山を中心として道內一圓にわたり一滴千金の雨が降り農家は何れも蘇生の思ひに溢れてゐる殊に斷水の危險に瀕した釜山の水道は同夜の揚當たり七斗三…

喧嘩から 妻を殺害
加害者は直ちに逮捕

【平壤特電】平安南道江西郡星台面大馬里三八五金賢鎭（二五）は十五日午後八時頃家族と夕食の際めいていし妻金氏（二一）と子供の事から口論をはじめ夫婦喧嘩の揚句鎭は金の腹部をけりたために金氏は死亡

わが行軍兵の 通過を阻止
支那巡警の横暴に あわや一と騷動

【長春十五日發特電】十五日午前九時四十分頃滿鐵地附屬地の我軍の將校以下十三名が吉長線方面に行軍のため支那側の正式承認を經て五城溝より附屬地境界に出で支那側商埠地を通過せんとせし處支那巡警派出所にありし七、八名の巡警突如その前面に立ふさがり我兵の行進を阻止我兵が正式承認による通過なることを說示するも聽き入れず銃に裝彈して射擊せんとする態度に出でたので直にこの旨本隊に報じて應援を求むる一方これに對する自衛行動に移らんとし正に双方大事におよばんとしたが巡警側は我兵の毅然たる態度に漸く我兵の通過の正當なることを諒解し道を開いた為我兵はそのまゝ通過して事なきを得た結果によりかけつけた

本町管內の 清潔檢査

本町警察署管內臨時清潔檢査は左の如く施行し各係官もそのまゝ引上げたが一時は非常の騷擾を呈した

若妻の家出 高陽郡延禧面新村里一四一用鍊…

し、嫌は目下同夜江西警察署に收容され目下同署で取調べ中

の妻トシ子（二二）は十五日午後九時夫と口論の末家出したが自殺のおそれありと東大門署に搜査願ひを出した

く特に今回は非番員をも召集して徹底的に行ふはず

二十日　吉野町一、二丁目、古市町一部、停車場、旭町一、二、三丁目、南大門通二丁目、同三丁目、本町一丁目、明治町一、二丁目、永樂町一丁目、本町二丁目一部、南山町一、二丁目

二十一日　南大門通四、五丁目、太平通二丁目、蓬萊町一丁目、御成町、南米倉町、本町二丁目一部（自三一番地至四四番地）永樂町二丁目、若草町、本町三丁目、大和町一、二、三丁目、倭城臺町、壽町、日の出町、南山町三丁目

二十二日　太平通一丁目、武德町、長谷川町、北米倉町、黄金町一丁目一部（自一番地至三七番地）黄金町二丁目一部（自四一番地至一〇八番地自一八二番地至一九二番地）黄金町三丁目、長谷町、水標町、笠井町、本町四丁目、櫻井町一、二丁目、花園町、黄金町四、五丁目、林町、若草町、初音町

廿三日　新町、本町五丁目、並木町、西四軒町、黄金町六、七丁目、光熙町二丁目、芳山町、東四軒町、光熙町一丁目、黄金町一丁目一部（自一番地至三七番地）黄金町二丁目一部（自一番地二七四〇番地自一八一番地至二〇〇番地）茶屋町水下町、三角町、南大門通一丁目一部

香煙の中に 涙もなき女性
空の犧牲者の 阿部中佐の令姉

【大邱發】軍偵察機の墜落によつて參謀本部阿部四郎兵小川恒三郎中將以下八名の勇士がいたましくも航空界の犧牲となつた事は、本紙によつて逸早く報道されたが大邱府三笠町九十八番地ノ二古川直雄氏夫人ミキ子さんは今回の犧牲者たる阿部第一中佐の實姉にあたつてゐるので兇報と同時に記者が訪れるゝ與へ八疊の間に早くもしつらへられた祭壇には『故安部第一之靈』と印した眞新らしい白木の位牌が安置され、そのかたはらには故中佐の寫眞がをかれ、令姉ミキ子夫人の手によつて、たむけられる香煙は部屋に滿ち一しほ哀れを催させてゐた、夫人はさすがに軍人の姉として涙一滴もこぼさず凜とした語調で語る

弟と共に遭難された深山中佐は第一とは親友の間柄で本年五月十六日濟南から凱旋した際は二人でわざわざ大邱に來て潍在してゆきました弟はその際無事御奉公して凱旋した事を口ぐせの様によろこんでをりましたがあの時會つたのが私としての最後でありました、一昨年洋行から歸つて航空隊に入つて以來常に覺悟はしてゐましたものゝ危險の職務を手にした時は或かと觀念しました、第二報三報によつてやうやく弟はもう死んだものと覺悟をきめました、弟も軍人としての職に殉じたことは滿足と思つてゐるでせう父姉として私も決して悲まぬ覺悟ですがたゞ今回共になくなられた小川中將初め外の方々に對しては御氣の毒な次第です

忠南 大田 名物 リンゴ カステラ 中田堂

小川中將らに 祭粢料

【東京電報】畏き邊りでは十五日殉職した小川中將以下に對し祭粢料として金一封下賜の御沙汰あり陸軍省鞍分課官は午前十一時半宮內省に伺候拝受した

朝博土產は 名代栗饅頭 大和軒

皇族方より 御弔慰金

【東京電報】皇族方並に李王殿下には十四日飛行機で遭難の殉職者遺族に對し左の如く御弔慰金御下賜があつた

▲勅任官二百五十圓▲奏任官百五十圓▲判任官五十圓

翼に染める 空からの廣告
朝博を機會に 西尾大尉らの試み

朱會者の大規模な設計を以て猶々と工事をすゝめられてゐる朝博が他上に演出する一大盛觀に對し是非とも空中からも飛行機をもつて壯觀を行ひ開催日に一大興趣を添へんものと朝博事務局後援によつてお馴染の西尾大尉の主宰する朝鮮航空研究所は全能力を擧げて朝鮮博期間中宣傳飛行を行ふことになつた、今回は新しい試みとして單なる祝賀飛行に止めず機翼に京城一流商店や代表的商品名を藍紺色を以て描き出し空中宣傳廣告に一新機軸を劃する意氣込みで好奇と斬新さにおいて府民の眼を驚かし相當な効果を收めるものと期待されて居る

本府圖書館休館

府內南大門通朝鮮總督府圖書館では例年の通り曝書整理および大掃除のため十八日より三十一日まで十四日間休館し九月一日より開館することになつた

名古屋地方 三川氾濫
相當の被害あるらし

【名古屋電報】十四日夜來の豪雨のため縣下各所の被害相當甚大で庄內、矢田、堀川の三川を初め數年來の大增水で堤防決潰浸水し農業の損失があつた

朝博會期中 移動警察
きのふ打合せを了す

朝鮮博覽會開催期切迫につれ京畿道では警務方面について萬遺漏を期する…

甘粕元大尉 退鮮す

【釜山特電】滿洲方面を旅行中であつた甘粕元憲兵大尉はさる十三日潛かに來釜して東萊溫泉に一泊の上、十五日夜は、釜山南濱、花月にて人目をさけながら一さんを傾けて旅情を慰めたのち、同夜關釜連絡船昌慶丸一等船室に收まり內地へ向け出發したがロイド目鏡に白の背廣を着た同氏の姿は折柄退鮮の山梨總督見送りのため棧橋にあつた官民多數の目をひいた

居るが、その結果京畿中、移動警察を實施する事に決定し、その打合せをなすべく、十六日午前十時から警察部會議室において、京城府內各署長、高等主任および鐵道沿線各署の高等主任を召集し、田中警察部長統裁の下に協議會を開き種々移動警察についての打合せを了した

市內の戰況 速報所

▲長谷川町　盛文堂新聞店
▲南大門通五丁目　自良商店
▲南大門通三丁目　藤木商店、京城運動具商會
▲本町一丁目　シノサキ、大和軒、セヤマ樂器店、大阪屋號書店、三越
▲明治町二丁目　西原運動具店、谷岡商會、都文堂新聞店
▲本町二丁目　森啓運動具店、伊藤樂器店、山口樂器店、プレイガイド、地球堂
▲本町三丁目　釘本樂器店、北島藥房・本町都文堂支店
▲本町四丁目　阿部藥房、田村百貨店、川浪藥房
▲黄金町三丁目　大久保眞敏商店
▲永樂町　都文堂支店
▲鍾路三丁目　朝鮮蓄音機商會
▲鍾路一丁目　德元商店
▲西大門町一丁目　三光堂運動具店
▲龍山　町田新聞店、盛文堂支店
▲錬兵町　延壽堂
▲市內各プレイガイド販賣店

高英夫妻 桑港を出發

【サンフランシスコ十四日發】夫人の阿片密輸入の嫌疑で遂に休職となつた上、追放されることゝなつた前當地駐在支那領事高英並にその夫人および領事館書記生一名は十四日當地出帆の日本郵船天洋丸で歸國の途についたが右三名は歸國後支那官憲の審問を受けて處罰されるはず

バス車掌の 採用試驗

京城府では府營乘合自動車々掌採用試驗を來る八月十八日午前九時より府會議室で執行するが、今回の受驗人員は總數九十九名で採用數は若干名である

全國中等野球

9―4 廣商勝つ
對關學中戰

【大阪電報】廣島商業關西學院中學の試合は關學中學の先攻に開始九對四で廣商勝つ

	1	2	3	4	5	6	7	8	9	計
廣商	0	0	0	0	0	0	0	5	4	9
關學	1	0	0	0	0	3	0	0	0	4

アナウンス

▲立秋の聲をきいても暑さの連續でみぢめなのは各映畫常設館▲大衆映畫デーと銘打つて例の均一（十錢）興行が行はれるがいまに觀客もそれになれたか▲最近は成績惡る面白からずで各館主とも暫く休息止息▲これはひとり府內のみに止まらず內地でも東京、大阪以外は▲未曾有の不振で閉鎖のある館など一日のあがり高金五圓とは▲僞のような話▲トーキー、エレクトローラと多事な映畫界の今日▲これなど全く皮肉でしよう

內地 人女中至急入用 十五六才よりの府內に保證人を有する者 三坂通二八三番地 山口正…

女中 數名入用 年齡十八才より廿才迄御希望の方は直接本人來談を乞ふ 京城本町二 浦尾 旅館

家庭 教師として雇はれたし、家族としての待遇を希望す。詳細は左記へ 岡崎町三十四番地 久田（電話龍山一二一〇九番）

京日案內 京城旭町一丁目 五拾錢以下 萬行一圓 一圓毎ニ五拾錢增 料金ハ前納ノ事

產兒制限 出産豫防 東京巣鴨二ノ竹田律あさ 安全確實（郵便は特秘密別名で出します）の正確な器具 有害品 無効あり（御注意）…

月やく 下し藥を買ふ人は先づ當所へ問ひ合せてからにしないと必ず失敗します 絶效御申込あれ

淋巴線結核 グリグリ 切開せず 根本から治ります…和歌山市三年坂 ◉療癧專門藥院 満洲事務所 撫順東三條通 市場前 ハレルヤ藥店

るいれき

閑雅幽靜 一日座外 ラヂウム溫泉 海川魚料理 南山公園 藥水谷 かっ茂川山荘（電本二五〇〇番）

寫眞機と材料 アルバム類 思い切つて安い 釜山府大廳町一丁目（電話一二七五番）山崎寫眞機店

標準時計賣出し クローム腕卷時計 京城本町 村木時計店 電本四〇七一番

化學應用 金もうけ 資本の大小を論ぜず化學の力を應用して一攫千金を得る方法… 東京市日本橋區… 化學通信學校

教師 採用す希望者は自筆履歷書… 京城府… 西小門町…

女子 事務員募集 内地人二十才以上 京城ビル內…

恩給 年金恩給證書擔保… 京城府竹添町一ノ八二 日本商事株式會社 長瀬商會

古本 高價買入 京城本町二丁目 三一九番 萬藍堂書店

貸室 京城中心地 六坪、八坪各種あり 十二坪、完全の… 長谷川町… 京城ビルヂング

高級 國產自動車 各宗派完成 株式會社 京城旭町一丁目 電本一五六七番

恩給 京城府 立替特別便利に… 電話二三六番 西村…

恩給 信用ある店舗を擇び取引… 京城府大門通二丁目… 吉川…

南京 虫にモリスト どんな南京虫でも一匹も殘らず… 本町三丁目…

恩給 年金恩給立替 黄金町四丁目… 杉…

在庫豐富―基礎堅實―優良特賣

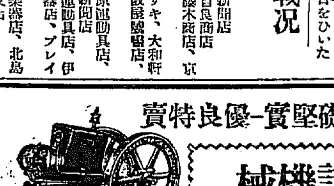

農工用諸機械は 信用ある

型錄進呈

主なる特約品

クボタ石油發動機
ゼットE油發動機
クボタ船用發動機
SLM重油發動機
木下重油發動機
HMG重油機關
明電舍電氣モートル
尾上式大豆粕粉碎機
ミサオ式籾摺機
前鍋式製繩機
河村式籾摺機
西鳩特許型ポンプ
KTNバチカルポンプ
奧村精米機

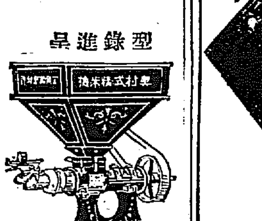

釜山府大倉町三丁目 忽那機械販賣部 電話長二九三番 振替釜山三四四七番

運命の浪【92】

遠藤柳雨作　多田穀三畫

毒蝶と毒草(二)

「恥辱！」

「えゝ」

「恥辱ずりやア恥辱だ」

「恥辱？、アラ・どうして恥辱なの、私は全然大阪の猿渡さんの一件には、間接にも直接にも關係がないぢやアないの、變なことをうかゞうもんねえ」

少し八千代は顔色をかへていつた。

阿久澤は冷やかに、

「いくらお前が今となつてわめいたところで、俺は恐ろしくもこわくもないのだ」

「あら、私いつわめいて、わめきなんぞしないことよ、貴方よ、わめいたりなんかなさるのは、アゝ分つたわ、貴方はわたしに嘘言を

「だからあなたは誠意がないといふのよ、旅行する旅行すると仰有りながら、いつ旅行なさるんだか……その旅行も昨日や今日はじまつたんぢやアないんですからね、一昨年の暮からの話しぢやアない」

「醜い嫉妬しをやるなア」

といひながら、阿久澤は嫌惡の顔を吹いた。

「猿渡その樣子で、大阪の猿渡さんも、あんなことになつてしまつたのかと思ふと、自殺なさつた猿渡さんに同情するわ」

その聲がすこし大きくひびいた。

荒井のお亂　京城賣捌所 電話本局一〇〇四番　龍山賣捌所 電話龍山七三一番

つて、別個の話しをウヤムヤにしてしまうお積りなのねえ、いゝわ、さういふお考へなら私にも覺悟があつてよ」

ツンとして八千代は横を向いた

「おいく、そんな……、そんなつまらない假想はするなよ、要すまにアノ問題を一日も早く解決してやつたらいゝのだらう」

「それは勿論さうですけれど、いつだつて貴方は、手輕にいつて置らうしやつて、一つだつて實行して下さらないのですもの、私だつて氣が氣ぢやアないわ、いつまでもいつまでも、飾られて居るやうな氣がしてねえ、だからいひたくないことまで、つい口にだしてしまふやうになるのよ」「早速お話の祝選にして上げやう」

「またはじまつたわ、いつでもあなた早速にいつて、一度いつが早速なんでせう、本當に感心があつたら、直に實行して下さつたらいゝぢやアないの」

「さう怒られちや困るなア」

阿久澤は再び周りを見廻して、

寫眞は ワタナベ 電本三九二

その途端に例のベンチの小僧が、また首を一寸と持ち上げた、そして二人の話しに注意して、耳を傾けて居るやうな風だつた。

阿久澤はぎつとなつて

「八千代さん、もうその話は中止しやう、それから別個の方の一件も、今度こそ至急に名案の聞きかへをするからねえ……」互に角そこいらで一服やつて、完全な謀議に移しやう、さア行かう、日本料理がいゝなア」

もう阿久澤はベンチを離れさうにした。

然し八千代はなんともいはないで、腰も上げさうにもしなかつた。

「さア、行かうぢやアないか、な」阿久澤は早くも立上がつた。

「………どうしたんだ」

催促がされて、八千代も仕方がなく、悲まない顔でベンチを離れた、そして二三歩前の方にあるきだした時、

例の小僧はスツとからだを起こして、

「旦那・旦那」二三歩あるきだして、うしろから阿久澤に呼びかけた。

紛らはしきニセモノあり ⊕の商標によく御注意願ひます 明治町 木村屋

十字路

◇南山から見おろした物は素張らしく立派なものが揃つて來た、鐵道ホテルに、裁判所、郵便、その他……フランス教會は格別目立たなくなつて來た

◇旅館町裏商臨時に總督府でつくつた目障した豆腐屋がある、面白い思ひつき。

◇モダン銀行建築所について京城ではモダンはモダン、醫療の無味でないといふ、しかし誤解ない設備をしてゐることだけは事實

◇旭町二丁目九三に志気といふ鰻札がある、近頃繁昌した名物

◇ソウルビル賣金庫で建築が遅れてゐるといふのはその隣のビルデングの誤りで、そのためソウルビルの谷口組大困りしか贈賄だけは確かだ

出版界

▼週刊(八號) 京城本町三ノ五〇 朝教院十錢

▼生光(八號) 佛陀(東京市牛込區本村町一七生光發行所廿五錢)

▼俗界新報(八月) 大谷派宗門革新の動機を目標(近角常觀氏) その他(東京市下谷區上野櫻木町五〇その社二十五錢)

▼共存(八月) 共産主義錯誤へ今中時郎氏) その他(東京市外大久保百人町三一七新日本協會二十五錢)

▼教育女性(八月) 女子學校官の任命を繞る(相澤熙氏) 東京市神田區一ッ橋通町帝國教育會內全國小學校女教員會十五錢)

▼朝鮮教育(八月) 二部使用地域における官制教育(安藤正次氏) 國民教育と宗教教育(力丸慈圓氏) その他(朝鮮總督府文教局朝鮮教育會二十錢)

▼中央佛教(八月) 忽滑谷博士の異安心思想と宗教當局の責任問題(今成、井上、安谷、藤本、野口氏) その他(東京牛込區矢來町五七その社三十五錢)

▼教育時論(一五八九) 東京市麹町區三番町六三開發社十八錢

けふの新刊(十五日)

(警務局圖書課)

▼工藝と社會(八月) 東京市外淀橋町角筈九三東京工業會非賣品

▼東亞經濟報(八月) 京城黃金町三丁目その社三十五錢

▼東亞法政新聞(一八五號) 京城黃金町二ノ二八その社三十錢

▼列車新聞(八月) 福岡市春吉下四十川二二五その社二十錢

▲海(二〇號) 繪で見る京城(宮殿建築) 醫術の大殿堂神宮への旅路(山下正樹氏) 北米線より(布田虎花田) 琉球旅行(辻井氏) など多數の寫眞を挿入してある。(大阪市北區宗是町大阪商船株式會社非賣品)

▼ローマ字(八月) 東京市本郷區西片町一〇三の三ローマ字ひろめ會二十錢

諺文の部 ▲大邱の商工(七月號) 大邱商業會議所▲朝鮮と建築(第七號) 朝鮮建築會▲社會事業(第五二號) 共濟會▲更新(第五九號) 京城組合基督教會▲共濟(第一九號) 共社▲仁取新報(第四〇號) 仁友會▲新報(第六(三三)號) 京城興信所▲朝鮮特報(第一一九三號) 帝國興信所▲朝鮮要報(第一二八〇號) 商業興信所▲組合報(第二四號) 朝鮮建築技術組合▲現與の貢州 李東熙

讀者らん

▲中學洞の某氏宅を毎日の樣に訪れる若き女あり世間は勝手に噂させまき事を知らぬか近所の評判をいましたか(中學生) ▲吉田雪子様お手紙が來てゐますから至急お越くださいませ(本二雪子) ▲十五日の『漢江で遊びみたい者』當局が人命保護のため一定の制限をなしこれが取締を嚴重にするのが何が横暴だ何が窮屈るのだ自己の違反行爲は棚にあげて取締の警官を罵倒するはけしからぬ(規則を守る男) ▲漢江で遊びみたい人に一言反省を促す大漢江のあの休いよく汚れたボートで寸時の休みもなく毎日々々繁殖して居る警察官の苦勞を考へて見給へ飛び込み、紛を作つたり、四角の紛を作つた丸太を浮かばしたり、これらはみな水に快樂を求める者のために役した事なのだ君のいふ通り驚に戯官の目を光らす所では自由に樂めないかも知れん僕は無鐵砲だ丸太までさがしていつて御目玉を頂いた一人であるしかし僕はその時わざとまで自分等の安全を計つてくれる警察官に感謝した、一度に減じにして人命の如何に貴重を考へ一層必要なればこそ警察官も毎日御勤めて居るのだ(朝出友田生)▲漢江で泳ぎたい者に告げる、警察の取締に反感をもつたとて決して達いものではない、取締るがよいと思ふ斯程の逃入は將の水泳達せないで自由に解放された河面に出る事がない官は何も文句はいはんよ(取締役一父兄)▲日生にお……フランス同好會の事務所は本社內にあります

圍碁新局

先　高段　萬田　…（完）

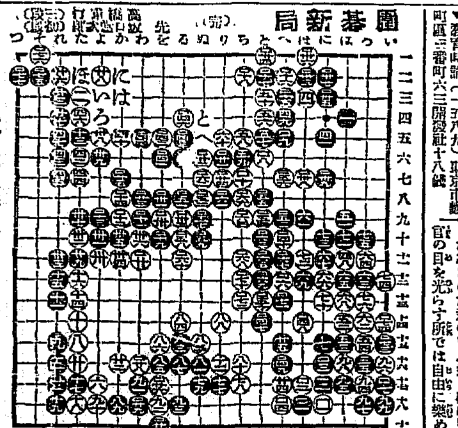

日本棋院審査會評

黑「一七」は「二九」に綽ね白「三〇」の時「三二」に二段綽ねして置く變へない。白「二三」は「二二」に飛び中央に大きく構へるも白として面白い緒向である。黑「二三」如何「い」に頂け白「二八」黑「ろ」白「は」の時黑「五七」或は「ほ」に殺つてゆく定石に據りたい。黑「五七」「五九」と綽ねるのは「五一」と狭く拓いてあるだけに甚だ悪い、單に「六一」に飛んにゐるがよい、そうしておけば後に「へ」或は「六二」「と」等に侵入する手段が自ら生じて來るであらう。黑「六二」は既に「五七」「五九」と綽たところであるから重複の感を免れぬ、これを「六二」に一子を殺り提つて白を攻めてゆくがよい。白「一二一」「一〇八」は單に「一二一」は安全な手順ではあるが損失が大きい、これを「一二三」に征の當りを打ち、その時白「一二一」に打抜けは黑「一二五」に提つてゐる。これと比して黑の勝る事圖を得たぬ、されば白は「一二一」には勢「一二五」は伸びて來るかも知れぬそこで黑は「一二二」に伸出して決戰を試みるのであらう。むつかしい局面になるが然し目前白は元の勝手に勝するであらう。白「一二五」は輕率である、「一六四」に伸びてゐなければならぬ場面であった、局後ながら寧ろ白の有望の局面である。

演藝案內

中央館　キネマ・マキノ　來る十五日より特選三大名畫封切　大公納涼特別興行

ジャズ・マキノ・スター・ソングス映畫　三上良二監督　東亞キネマ現代劇　東郷久義　田邊若男

サーカス 七卷　チヤップリン氏自演自監督作品

マキノ・キネマ特作時代劇　三千石 全十一卷　監督松田定次　マキノ登六・河上君江・川田弘三

東亞俱樂部　當る十三日より盛夏納涼三大名篇　東亞キネマ京都撮影所特作　現代劇　街の狼

大正館　當る十六日より特別大興行　大正館の絶對的三大映畫

大冒險王 五卷

岡辰押切帖 六卷

槍の權三 九卷

だまされるな
新發見の種々の手段

素人で出來る淋病の檢査法

淋病には新發見薬だ又は新發見の注射薬だとか廣告してあるがそんな療法はまだ醫學界では認められて居ないのだから注意せねばならぬ。まづその藥効を知るのは小便の檢査である。朝起きたての小便をコップに取つて見ると、小水の中に白い糸屑樣のものや細いゴミの樣なもの(淋菌)が浮いたり沈んだりして居る。藥を服んでも注射をしてもそれが取れない樣では藥効はないのである。商會の藥を服用すれば其日から糸屑樣のものや細いゴミの樣なもの「淋菌」が目に見ゑて減じ膿が止まり痛みが取れるこれが何より藥劑の有効を立證するのである。

請合藥　八圓 四圓

りん病

商會の製劑は日本で初めて出來た下圖の最新式の電氣工場で製藥した良劑である商會の淋病主藥は 治淋內服藥として、梅毒藥主藥は 驅梅內服藥として、醫藥學上最有効と確定し

帝國醫科大學病院
歐米醫科大學病院

等にて實驗配劑せられつゝあり、尚內務省衛生試驗所の封緘せる優良藥を配劑せる事を保證す

若し前述の證言に違へる事を發見せる時は分析料百円進呈す

日本で初めて出來た最新式電氣製藥工場

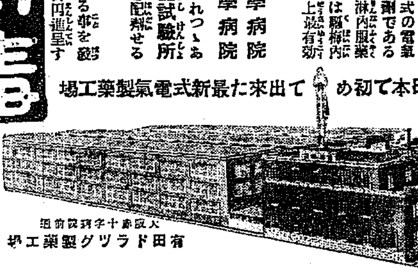

大阪市十三東之町　有田ドラッグ製藥工場

ばい毒

梅毒、ヨコネは切らずに、カンソ其他梅毒に原因する病気なら服用直に効果顯る

●淋病梅毒であらゆる治療をなすも効なき患者は一度有田ドラッグ專賣所にて相談あれ、打捨て置けば一身を亡ぼし病毒は子孫に遺傳し一家を破滅するに至るのである

請合藥　八円 四円

ニセ藥を賣る者あり　藥箱並に藥瓶に

本舖 大阪內本町二
發賣元 大阪心齋橋南詰 東京日本橋通三
【有田ドラッグ】
【有田音松鑑製】

この文字無きものはニセ物なり

有田ドラッグ 專賣所在地

朝鮮　京城本町一丁目 京城黃金町 釜山辨天町 仁川宮町 大田榮町 群山東榮町 全州高砂町 木浦榮町 大邱京町 光州本町 晉州本町 鎭南浦三和町 平壤府二丁目 元山本町 咸興本町 羅南生駒町 清州 大邱南門町 馬山京町
◎滿州　大連但馬町 奉天 安東縣 遼陽 開原 鐵嶺 撫順 長春 哈爾濱 平街 永口 營口

有田ドラッグ商會本店全景 大阪內本町

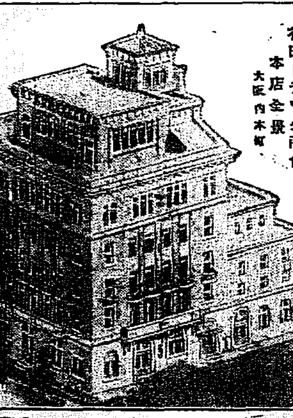

脚氣新薬 オリザニン

三共の薬品

ヴィタミンBの世界的始祖

脚氣に對するオリザニンの效果は既に決定的事實なり

オリザニンは脚氣の外 (1) 重病經過中に來る榮養障碍及び其浮腫の治療と豫防に (2) 人工榮養兒、特に煉乳、穀粉榮養兒榮養障碍の治療と豫防に (3) 姙婦の榮養を助け惡阻を輕減若くは防止し便祕を去るに極めて有效適切なるを知らる………類似品多數ありオリザニンと指定を要す

粉末、錠劑、液劑、越幾斯劑、注射劑の各種あり……(實驗報告集進呈)

東京室町 三共株式會社 大阪・臺北・紐育

現代美髪用　純良煉香油
金鶴ポマード

酷暑!!!　體壞すな　朝夕一杯　大バルチンを!!!

佐藤内科院
院長 醫學博士 佐藤小五郎
京城本町二(巴城館)　電話本局五〇七番

つめたい滋強飲料　カルピス

製造卸問屋
各種 タオル メリヤス 靴下

釜山府辨天町一丁目
村上タオル商會
電話長一〇一番　振替釜山一二一番
タオル工場・靴下工場　裁縫品工場・軍手工場

嶋谷汽船仁川出帆
寄港地 大連、天津、營口、鎭南浦、仁川、群山、木浦、釜山、浦項、萩、境、宮津、舞鶴、新舞鶴、敦賀、伏木、新潟(臨時)函館、小樽、大泊、眞岡、釧路、厚岸、根室、○各船共總噸數二千噸以上ノ優秀客船ニシテ無線電信裝置ヲ有ス
大連天津直行(大連汽船天津線接續)

仁川發　長成丸　八月十六日 / 大成丸 / 長和丸(?)
裏日本北海道 樺太行 (群山、木浦、釜山經由) 代理店 三和町 日本海運出張所
鎭南浦發 長成丸 大成丸 八月廿一日 / 九月六日
仁川發 長成丸 大成丸 八月廿二日 / 九月七日 代理店本町四 日鮮海運株式會社
○各船共三千噸級優秀貨客船ニシテ無電裝置アリ
尾谷汽船株式會社出張所 電話五八五番
仁川代理店 本町四ノ一二 日鮮海運株式會社 電話五〇一〇八番
京城代理店 國際運輸株式會社支店 鎭南浦代理店 日鮮海運出張所

仁川出帆
尼ヶ崎汽船
羣山、尾ノ道、阪神行 正生丸 八月十六日
羣山、阪神行 玉榮丸 月日
羣山、城、阪神行 赤城丸 月日
羣山、木浦、阪神行 秀吉丸 八月一八日
羣山、阪神行 百福丸 八月二〇日
羣山、木浦、阪神行 伏見丸 八月 日
尼崎汽船部兩航路株式會社代理店
高杉回漕部
仁川海岸町(電話五九番)

森信汽船仁川出帆
江華島、延安行(毎日出帆) / 唐津、瑞山行(毎日出帆) / 牙山、平澤行(隔日出帆) / 群山行(月九回出帆) / 沿岸行 / 東醫浦行 / 行 (以上每日)

森信汽船株式會社
仁川港町(電話一六三番) 沿岸各地輸出入貨物取扱 陸運部取扱

大阪商船株式會社
神戸、大阪行(群山、木浦經由) 八月十八日 / 八月廿三日
名古屋、四日市、清水、横濱、東京行 八月廿一日
長崎、鹿兒島、三角行 八月 日
大連、東行 九月 日
釜山、十八、小野田、宇品、神戸、大阪行 八月 日

內地各港出帆主要航路
●歐州行毎月二回 ●南米行毎月一回 ●濠洲行毎月二回 ●北米行毎月一回 ●印度行毎月二回
●印は船客取扱
仁川代理店 大阪商船株式會社仁川支店 仁川本町一電話二一番 京城國際運輸株式會社支店 電話七番

辰馬汽船仁川出帆
阪神行 八月十六日 / 阪神、清水、東京 / 阪神、芝浦 / 阪神、清水、東京
仁川代理店 仁川本町四丁目
朝日組回漕部

朝鮮郵船
金剛山探勝航路開始
元山發 毎日午前八時半 / 長箭發 同日午後三時
博多航路(博多發) 慶州丸 八月二十日 / 京畿丸 八月三〇日

仁川出帆(代理店國際通運支店)
咸南丸 濟州島經由濟州行
(大連、天津、上海、青島、鎭南浦、木浦、釜山、麗水、群山、元山、清津等各航路)

仁川汽船出帆
海州行 毎日出帆 / 延安行 / 唐津行 / 江華行 / 仙島行 / 外浦行 / 白翎行 / 靈山行
各沿岸行 貨物取扱
仁川汽船株式會社
仁川府本町四丁目 電話二二番・一〇五八番